

도전하라! **특전부사관 모집**  
검은베레로

**특전부사관  
52기 3차  
모집 공고문**

# 특전부사관 52기 3차 모집 공고문

특수전사령부는 특전부사관 52기 3차를 다음과 같이 모집합니다.

대한민국 국군의 대표 브랜드! '세계 최정예 대체불가 특전사'

특수전사령부에 관심 있는 분들의 많은 지원 바랍니다.

2020년 11월 2일

## 특 수 전 사 령 관

본 공고문은 특전부사관 모집을 위해 제작된 자료로 **목적 외 사용을 금하며**,  
본 공고문을 유인물로 활용 시에는 **2쪽 모아찍기**로 인쇄를 권장합니다.



I	선발인원
II	선발일정
III	지원자격
IV	지원절차
V	선발평가
VI	행정사항
VII	접수 및 지원문의
VIII	신체검사
IX	지원자 구비서류
X	붙임(특전부사관 지원서류 등)



## '21년 주요 개선적용 사항 [요약]

### ※ 「코로나 19」 감염병 예방 관련 사전공지

「코로나 19」 감염병 예방조치에 따라 **평가 일정 및 장소, 기타 평가 기준 등이 변경** 될 수 있음을 사전 공지합니다.

\* 변경 시 '인터넷 특수전사령부 홈페이지 공지사항' 게시 및 개인별 통보 예정

#### ① 선발 평가과정 절차 조정

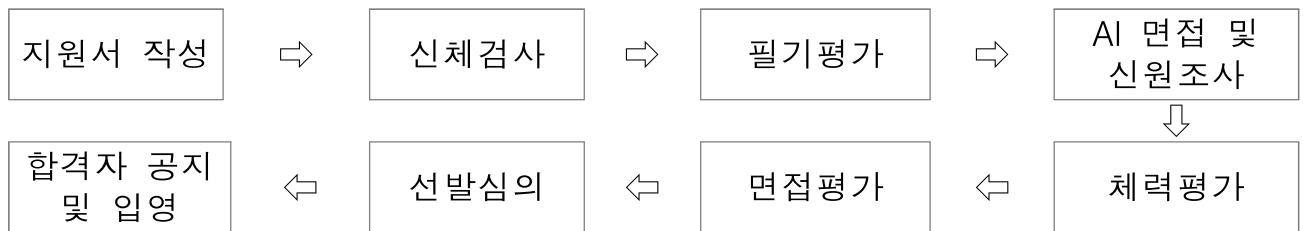

#### ② 신원조사 신청 방법 변경

현행(~을)	변경(~으로)
<ul style="list-style-type: none"> <li>· 신원조사 관련 서류를 특수전사령부로 제출</li> <li>· 특수전사령부에서 통합하여 행정 조치</li> </ul>	<ul style="list-style-type: none"> <li>· 지원자가 관련 서류 일체를 준비</li> <li>· 통제된 기간 내 지원자가 인터넷 '국군안보 지원사령부' 홈페이지 접속 하 서류 제출</li> </ul>

#### ③ 시면접 적용(세부 내용은 5페이지 '면접평가' 참고)

#### ④ 수험번호별 선발 신체검사 병원 지정 적용

수험번호 병원	901 (서울)	903 (강원, 제주)	907 (경상)	909 (인천, 경기 서)	911 (전라)	913 (충청)	950 (경기 동)
지정 병원	국군 수도병원	국군강릉 or 춘천병원	국군 대구병원	국군 고양병원	국군 함평병원	국군 대전병원	국군 양주병원

#### ⑤ 면접평가 점수 부여 방법 변경

현행( ~ 을)										변경( ~ 으로)		
· 획득 점수별 등급 점수 부여										· 획득 실 점수 부여		
획득 점수	30 ~ 28점		27 ~ 24점		23 ~ 18점		17 ~ 12점		11점 이하			
부여 점수	A	30점	B	28점	C	26점	D	24점	E			불합격

#### ⑥ 여군 지원자 자격(신장) 변경: 기존 152cm → **변경 155cm**

## I

**선발인원: 남 000명(민간 000명, 현역 00명)**

## II

### 선발일정

① 지원서 접수	'20. 11. 2. ~ 12. 24.	⑥ 면접평가	'21. 4. 5. ~ 16
② 신체검사	'21. 1. 4. ~ 2. 10.	⑦ 합격자 발표(홈페이지)	'21. 5. 7.
③ 필기평가	'21. 2. 20.	⑧ 입영일	민간인(미필) '21. 5. 24.
④ AI면접 및 신원조회	'21. 3. 8. ~ 15.	현역 및 예비역(미공수)	'21. 6. 28.
⑤ 체력평가	'21. 3. 15. ~ 26.	현역 및 예비역(기공수)	'21. 7. 26.
		⑨ 임관일	'21. 10. 1.

· 지원서 접수: 특수전사령부 인터넷 홈페이지 / '20. 12. 24.(금) 12:00 이후 지원 불가  
· 선발평가 환경 및 부대 일정에 따라 상기 일정은 변경될 수 있음.

## III

### 지원자격

- 임관일 기준 고졸 이상 학력 소지자 또는 이와 동등 이상의 학력을 가진 자**  
가. 고등학교 졸업은 교육부장관이 인정하는 자, 검정고시 합격자 포함  
나. 중학교 졸업자는 국가 기술 자격증 취득자에 한하여 지원 가능
- 육군 부사관에서 특전부사관 지원자(남군만 해당)**  
가. 하사로서 군 복무 4년 미만자로 전 병과 지원 가능: '17. 10. 2. 이후 임관자  
나. 특전부사관 임관일 기준 현역인 자
- 특전사 전문하사에서 특전부사관 지원자**  
가. 신분전환일('21. 10. 1.) 기준 전문하사 임관 후 6개월 경과자  
\* 52기 3차 지원서 접수 마감일('20. 12. 24.) 이전 임관자  
나. 신분화 교육 미 이수자는 선발에서 제외되니 사전 입교 조치
- 현역병에서 특전부사관 지원자**  
가. 현역병은 입교일(미공수: '21. 6. 28. / 기공수: 7.26) 기준 5개월 이상 복무 중인 자  
나. 전역일이 입교일(미공수: '21. 6. 28. / 기공수: 7.26) 이후인 자  
\* 입교일 기준 이전 전역자는 '민간'으로 지원  
다. 상군예비역 복무자로 육군에서 복무 중인 자  
라. 타군/전환복무자: 해군, 공군, 해병, 의경, 전경, 소방, 교도 요원  
\* 대체복무자인 공익근무요원 및 산업체 기능 요원은 제외
- 지원 가능 연령: 임관일자 기준 만 18세 이상 27세 이하자('93. 10. 2. ~ '03. 10. 1.)**

군 복무기간	지원 가능 연령(만)	생년월일
군 미필자	18세 이상 27세 이하	'93. 10. 2. ~ '03. 10. 1.
군 복무 1년 미만	18세 이상 28세 이하	'92. 10. 2. ~ '03. 10. 1.
군 복무 1년 이상 2년 미만	18세 이상 29세 이하	'91. 10. 2. ~ '03. 10. 1.
군 복무 2년 이상	18세 이상 30세 이하	'90. 10. 2. ~ '03. 10. 1.

\* 위 연령은 '제대군인지원에 관한 법률 시행령 제19조' 적용한 내용임

## 6. 지원자격 제한

가. 군인사법 제 10조(결격사유 등)에 해당하는 사람

- ① 부사관은 사상이 건전하고 품행이 단정하며 체력이 강건한 사람 중에서 임용한다.
- ② 다음 각 호의 어느 하나에 해당하는 사람은 장교, 준사관 및 부사관으로 임용될 수 없다.
  - 1. 대한민국의 국적을 가지지 아니한 사람
  - 1의 2. 대한민국의 국적과 외국 국적을 함께 가지고 있는 사람
  - 2. 피성년후견인 또는 피한정후견인
  - 3. 파산선고를 받은 사람으로서 복권되지 아니한 사람
  - 4. 금고 이상의 형을 선고받고 그 집행이 종료되거나 집행을 받지 아니하기로 확정된 후 5년이 지나지 아니한 사람
  - 5. 금고 이상의 형의 집행유예를 선고받고 그 유예 기간 중에 있거나, 그 유예기간이 종료된 날부터 2년이 지나지 아니한 사람
  - 6. 자격정지 이상의 형의 선고유예를 받고 그 유예 기간 중에 있는 사람
  - 6의 2. 공무원 재직 기간 중 직무와 관련하여 「형법」 제355조 또는 제356조에 규정된 죄를 범한 사람으로서 300만원 이상의 벌금형을 선고받고 그 형이 확정된 후 2년이 지나지 아니한 사람
  - 6의 3. 「성폭력 범죄의 처벌 등에 관한 특례법」 제2조에 따른 성폭력범죄로 100만원 이상의 벌금형을 선고받고 그 형이 확정된 후 3년이 지나지 아니한 사람
  - 6의 4. 미성년자에 대한 다음 각 목의 어느 하나에 해당하는 죄를 저질러 파면·해임되거나 형 또는 치료감호를 선고받아 그형 또는 치료감호가 확정된 사람 (집행유예를 선고받은 후 그 집행유예 기간이 경과한 사람을 포함한다.)
    - 가. 「성폭력 범죄의 처벌 등에 관한 특례법」 제2조에 따른 성폭력 범죄
    - 나. 「아동청소년의 성 보호에 관한 법률」 제2조 제2호에 따른 아동청소년 대상 성범죄
  - 7. 탄핵이나 징계에 의하여 파면되거나 해임처분을 받은 날부터 5년이 지나지 아니한 사람
  - 8. 법원의 판결 또는 다른 법률에 따라 자격이 정지되거나 상실된 사람
- ③ 제 2항의 결격사유에 해당하는데도 불구하고 임용되었던 장교, 준사관 및 부사관이 수행한 직무수행 및 군복무 기간은 그 효력을 잃지 아니하며 이미 지급된 보수는 환수하지 아니한다.

나. 기타 지원자격 제한자

- 1) 현역 복무 간 중징계 처분을 받은 자 또는 탈영했던 자
- 2) 과거 선발과정 응시 시 임관 결격사유를 은닉한 사실이 있는 자
- 3) 선발 평가 시 부정행위자
- 4) 이중 입대 또는 대리 입대한 사실이 있는 자
- 5) 평가과정(선발 또는 임관과정)에서 부정행위에 연관된 자
- 6) 양성 교육 중 지원자격 제한 및 결격사유 식별자는 퇴교 대상임
- 7) 최종 합격이 되었더라도 임관 결격사유가 식별된 경우 합격을 취소함
- 8) 특전부사관으로 입영 후 유급된 인원 중 신체검사 결과 3급으로 판정받거나, 신원조사 결과 특이자는 재입영이 불가함

## IV

## 지원절차

### 1. 지원서 작성 및 제출

가. 인터넷 지원: '20. 11. 2.(월), 12:00 ~ 12. 24.(목), 12:00

1) 인터넷 지원서 작성은 지원 마지막 날 12:00에 종료되며 이후 접속 불가

2) 지원서 작성은 정해진 형식을 준수하며, 특수전사령부에서 대리 지원은 불가

\* 세부 작성요령은 붙임 27-23page 지원절차 / 지원서 작성 방법 참고

3) 지원서 작성, 수험번호 생성 시 정상 지원된 것으로 별도의 지원 완료 여부 통지 미 실시

4) 지원서 작성 및 제출 후 지원서 및 수험표 출력(수험표는 평가 응시 시 휴대)

나. 지원서류 일체는 필기평가 합격자에 한하여 체력평가 응시 시 제출

1) 체력평가 응시 시 지원서류 미 제출자는 체력평가 응시 불가

2) 체력평가 응시 시 제출된 서류 외 별도 제출 서류는 미 접수하며, 서류는 반환 불가

\* 단, 부대에서 요구 시 추가 제출(가족관계 증명서 등 개인 신상과 관련된 서류가 잘못 제출된 경우)

다. 직무수행능력평가에 반영되는 서류의 발급 기준일은 '20. 12. 24.(금)로 적용

라. 신원조사 관련 서류는 미제출 및 개인 보관(신원조사 세부 내용은 11-7쪽 참고)

## V

## 선발평가

1. 평가 공지: 모든 평가와 관련된 공지는 특전사 홈페이지에 탑재하니,  
지원자는 지속 홈페이지 내 공지사항 확인 필요

2. 평가 배점

\* ( ): 현역부사관(전문하사 포함) 배점

구분	계	신체검사	필기평가	체력평가	면접평가	직무수행능력평가	인성검사	신원조사
점수	100	합 · 불	20(0)	40(50)	30(40)	10(10)	합 · 불	심의관 적용

3. 신체검사 \* 평가 기간: '21. 1. 4.~2. 10.

가. 장소 / 실시 일자: 지역별 국군병원 / 모집 기간 종료 후 개인별 편성결과 별도 공지

나. 국군통합병원에서 실시하는 특전부사관 선발 신체검사 결과 체격 종합등위 2급 이상자로서  
육규 161 건강관리규정의 부사관 임관 기준 해당자(3급 이하자는 불합격 판정)

다. 신장, 체중, 시력 기준 (BMI적용)

신 장	체 중	시 력
161cm 이상	46kg 이상	나안시력 양안 0.6 이상 * 라식/라섹 수술자 지원 가능, 렌즈 삽입술 지원 불가능

라. 색각검사 결과 색맹, 색약인 경우와 렌즈 착용자는 신체검사 불합격 및 지원 불가

마. 고소·폐쇄공포증, 난청 및 문신자 지원 제한

\* 문신: 신체의 한 부위에 지름이 7cm 이하, 두 부위 이상 합계 면적이 30cm<sup>2</sup> 미만인 경우 가능

→ 경도의 문신이나 혐오감(위화감)을 조성하는 내용(성적표현, 욕설, 테러단체 옹호 등), 얼굴,

목 등 군 간부 품위를 손상하는 신체 부위일 경우 5급 판정

바. 신체검사 시 문진표 상에 항목을 허위 기재, 은폐하여 선발된 경우, 해당 사항 발견 시  
(입영 후에도) 관련 법규에 따라 선발이 취소되며 이에 따른 불이익은 본인 책임임.

사. 신체등위(남)

\* BMI: 체중(kg) / 신장(cm)

신장(cm) \ 등급	1급	2급	3급	4급
161 이상 204 미만	20 ~ 24.9	18.5 ~ 19.9 25 ~ 29.9	17 ~ 18.4 30 ~ 32.9	14 ~ 16.9 33 ~ 49.9
204 이상	-	-	-	14 ~ 49.9

아. 신체검사 시간 기준 9시간 이상 공복 유지

자. 신체검사 합격자는 별도 공지하지 않으며 재검, 불합격자에 대해서만 개별 통보

차. 신체검사 결과 재검자 판정자는 1회에 한해 재검의 기회를 부여(3급 이하 판정자 미부여)

#### 4. 필기평가: 20점 \* 평가일: '21. 2. 20. \* 필기평가 결과가 40%(8점) 미만 획득자는 불합격

구 분	1교시(지적능력평가)	2교시(상황판단검사, 직무성격, 국사)	3교시(인성검사)
시 간	09:00~10:20(80분)	10:40~12:00(80분)	12:20~13:00(40분)
과 목	· 예시, 공간능력· 지각속도 · 언어논리· 자료해석	· 상황판단 검사 · 직무성격 검사, 국사	· 군 복무적합도 검사
배 점	20점		합·불 / 면접 시 참고
장 소	추후 공지 * 위치 및 교통편, 이동 소요 시간 등을 사전 확인 필요		
비 고	· 필기평가는 08:50 이전 해당 교실에 도착, 이후 입장은 불가 * 교실 입장 시간 초과 도착, 신분증 미소지자는 응시 불가 · 지원자는 반드시 필기평가 준수사항 숙독 후 응시 [붙임 11. 참조] · 필기평가 결과는 합격자에 한하여 인터넷 공지 / 성적에 대해서는 공개하지 않음		

#### 5. 체력평가: 40점(현역부사관 50점) \* 평가 기간: '21. 3. 15. ~ 26.

가. 장소: 특수전사령부

나. 평가 종목

구 분	1.5km 달리기	윗몸 일으키기	턱걸이	팔굽혀펴기	100m 20kg 사냥나르기
적 용	○	○	○	○	○

다. 종목별 세부 평가 기준: 붙임 #12 참조

라. 체력평가 1개 종목이라도 불합격자는 불합격 처리(평가 중 중도 탈락자는 즉시 귀가 조치)

마. 응시자는 일일보험 가입을 권장(본인 희망)하며, 사고 발생 시 부대에서는 보상 불가

#### 6. 면접평가 \* 평가 기간: '21. 3. 8. ~ 4. 16.

가. AI(인공지능) 면접

1) 면접 기간 / 장소: 추후 공지 / 지원자가 가능한 장소

2) 면접과 관련된 모든 정보는 지원서에 입력된 지원자의 휴대폰 번호 및 이메일로 발송

3) 면접에 필요한 장비(PC 캠, 마이크 등)는 지원자가 준비

4) 면접 미 실시자는 면접평가 단계에서 부정적으로 평가 될 수 있음.

나. 오프라인 면접 및 군 복무적합도평가: **30점** (현역부사관은 40점, 최종 점수에서 환산)

구 분	지원동기	태도, 신체, 자세	국가관, 희생정신	성장환경	집단토론	인성검사
	군인정신, 적성, 의지, 인성	예의, 용모, 바른자세	국가관, 안보 시민의식	가정환경, 학교생활	표현력, 논리성, 사회성	군 복무 적합도
배 점	5	10	5	5	5	합 · 불
· 군 복무적합도 결과는 전문면접관이 심층 확인 후 합 · 불로 판정						
· 최종 점수: 개인이 획득한 점수의 평균점 반영						

## 7. 신원조사 \* 입력 기간: '21.3.8. ~ 15.

가. 준비 사항: 신청 전 필요 서류를 스캔본으로 사전 준비(구비서류 목록 참고)

나. 신청 절차

- 1) 군사안보지원사령부 홈페이지 접속  
\* 인터넷 주소창에 '[www.dssc.mil.kr](http://www.dssc.mil.kr)' 입력 또는 '군사안보지원사령부' 조회
- 2) 홈페이지 우측 하단 '신원조사 서류제출' 배너 클릭
- 3) 로그인 인증 클릭 후 '휴대폰 또는 공인인증서'로 개인인증
- 4) 여러 과정 카테고리에서 '부사관 지원' 클릭
- 5) 여러 과정명에서 '특전부사관 선발 과정의 제출' 클릭
- 6) '신원진술서A' 클릭 후 작성 / 서명
- 7) '자기소개서' 클릭 후 작성 / 서명
- 8) '개인신용정보서, 기본증명서, 병적기록표 등' 선택 후 스캔 또는 사진 파일(jpg)로 첨부  
\* 병적기록표 등: 예비역 병적기록표, 군 미필자 병적증명서, 현역 복무확인서
- 9) 제출 서류 확인 클릭, 제출 과정 및 제출 일자 등 확인

## 8. 직무수행능력평가: 10점

[세부 평가사항: 붙임 7. 참조]

구 분	출 결	무도단증	학과졸업 및 과목 이수	자격증
배 점	1	2	3	4

- \* 학 · 군 협약대학 부사관학과 졸업자는 군사학과 졸업 분야 가점 1점 부여
- \* 자격증의 경우 동일 분야의 자격증 다수 보유 시에도 하나의 자격만 인정

## 9. 최종합격자 선발 \* 발표일: '21.5.7

가. 선발평가를 종합, 고 득점자 순으로 선발

나. 신원조사 결과, 결격사유자는 선발심의에서 결정, 과거 퇴교 내역 등 참고

다. 토익 400점 · TEPS <sup>1)</sup>252점 이상, 간호사 면허증, 응급구조사 1·2급 보유자 <sup>2)</sup>우선선발

\* 우선선발 자격요건

구 분	신체검사	신원조사	필기평가	체력평가	면접평가
최소 합격 기준	2급 이상	적합	8점 이상	4급 이상	D급 이상

1) 2018. 5. 1 이전 400점, 이후 252점 적용

2) 무조건적인 선발이 아닌 선발평가 결과 동일 점수 발생 시 우선 선발



## 10. 지원자는 모든 평가 응시 시 반드시 개인 신분증을 휴대

- 가. 인정 가능한 신분증: 주민등록증(발급 신청확인서), 운전면허증, 여권  
나. 고교 3학년 응시자에 한해 학생증, 청소년증 가능

## 11. 최종합격자 입대 /양성 교육 기간: 특수전학교 /18주

가입교(1주)	군인화(5주)	공수교육(3주)	신분화(9주)
<ul style="list-style-type: none"> <li>· 입영행사 / 신체검사</li> <li>· 군법교육 / 체력검정</li> <li>· 팀 단위 극복훈련 등</li> </ul>	<ul style="list-style-type: none"> <li>· 신병교육 13개 과목</li> <li>· 인성교육</li> <li>· 육군(특전사) 가치관</li> </ul>	<ul style="list-style-type: none"> <li>· 지상훈련, 모형탑</li> <li>· 자격 강화(4회)</li> <li>· 부모초청 행사</li> </ul>	<ul style="list-style-type: none"> <li>· 특성화·핵심 5개 과목</li> <li>· 임관 종합평가</li> <li>· 집중인성교육 / 임관식</li> </ul>
<ul style="list-style-type: none"> <li>· 양성 교육 중 발생한 신체 질환(결함)으로 유급(귀가)자는 유급(귀가)일 기준으로 1년 이내 1회에 한해 재입영 가능(단, 자진 포기, 사고자 등 제외) <ul style="list-style-type: none"> <li>- 유급 인원 중 재입영을 위한 신체검사 결과 3급, 신원조사 결과 특이자는 재입영 불가</li> <li>- 신체결함으로 인한 유급자는 유급 전 진단 받은 치료 기간이 도래한 기수에 입영</li> </ul> </li> <li>· 임관 종합평가 불합격 시 임관에서 제외될 수 있음</li> </ul>			

## VI

## 행정사항

1. 의무복무기간: 하사 임관 후 4년(현역부사관에서 특전부사관 전환자는 복무기간 연계)

2. 합격자 발표 후 불합격 사유 등 선발 관련 자료 미공개, 안내 미 실시

3. 국가유공자 등 예우에 관한 법률 제 31조에 의거 취업 보호 대상자에 한하여 선발 심의 시 5% 가산점 적용(관련 서류 미 제출 시 미 적용)

4. 대위 이상 예비역(육·해·공군, 해병대)은 중사로 임관하여 복무

5. 대우 및 혜택

가. 최연소 국가공무원 신분 취득, 일반 육군 부사관에 비해 높은 진급 / 장기 선발률

나. '세계평화유지군'으로서의 해외파병 기회 부여 / 파병 수당 지급

다. 스카이다이빙, 스쿠버, 산악등반, 스키 등 고급 스포츠 자격 획득 가능

라. 국비 지원으로 학위취득 / 위탁교육 기회 부여, 자격증 취득 기회 부여

마. 주거시설(부양가족 관사, 독신 간부숙소) 제공, 복지시설(호텔·콘도) 이용 등 각종 복지 수혜

바. 20년 이상 복무 후 전역 시 연금수혜, 33년 이상 복무 시 국가유공자 등록(훈장 수여)

6. 단기복무 부사관 장려수당 지급

가. 대상

1) 현역 입대 5개월 이상 일병 ~ 병장과 육군 및 타군, 전환복무자로 복무한 후 전역한 기간이 전역 2년 이내인 예비역 병장 및 하사

2) 전역 2년 이내: 전역 일자로부터 부사관 양성교육 기관 입영일자

3) 타군/전환복무자: 해군, 공군, 해병, 의경, 전경, 소방, 교도 요원

\* 대체복무자인 공익근무요원 및 산업체 기능 요원은 제외

나. 지급액: 예산의 범위 안에서 500만원

\* 임관 당시의 단기하사 1호봉 봉급액의 12월분의 범위 안에서 지급

다. 지급 시기: 하사 임관 후 2개월 이내

\* 임관 전 특수전학교에서 보증보험에 가입을 원칙으로 함

VII

지원문의

1. 문의처: 특수전사령부 인력획득과

구 분	지 역	연 락 처
지원문의 / 신체검사 (지원자 지역별)	강원, 제주	02) 3403 - 1164
	충청(대전 포함)	02) 3403 - 1165
	서울	02) 3403 - 1167
	경기(남)	02) 3403 - 1168
	인천, 경기(북)	032) 654 - 7851
	경상(대구, 울산, 부산 포함)	063) 839 - 6111
	전라(광주 포함)	063) 839 - 6112
평가과정 및 기타 문의	공통	02) 3403 - 1161 ~ 1163
경기(남)	가평, 광주, 하남, 구리, 남양주, 성남, 수원, 안성, 양평, 여주, 용인, 이천, 포천, 오산	
경기(북)	고양, 광명, 군포, 동두천, 양주, 부천, 시흥, 안산, 안양, 과천, 연천, 의정부, 파주, 화성, 평택	

2. 상담 시간: 평일 08:30 ~ 12:00 / 13:00 ~ 16:30

VIII

지원 지역별 지정 신체검사 병원

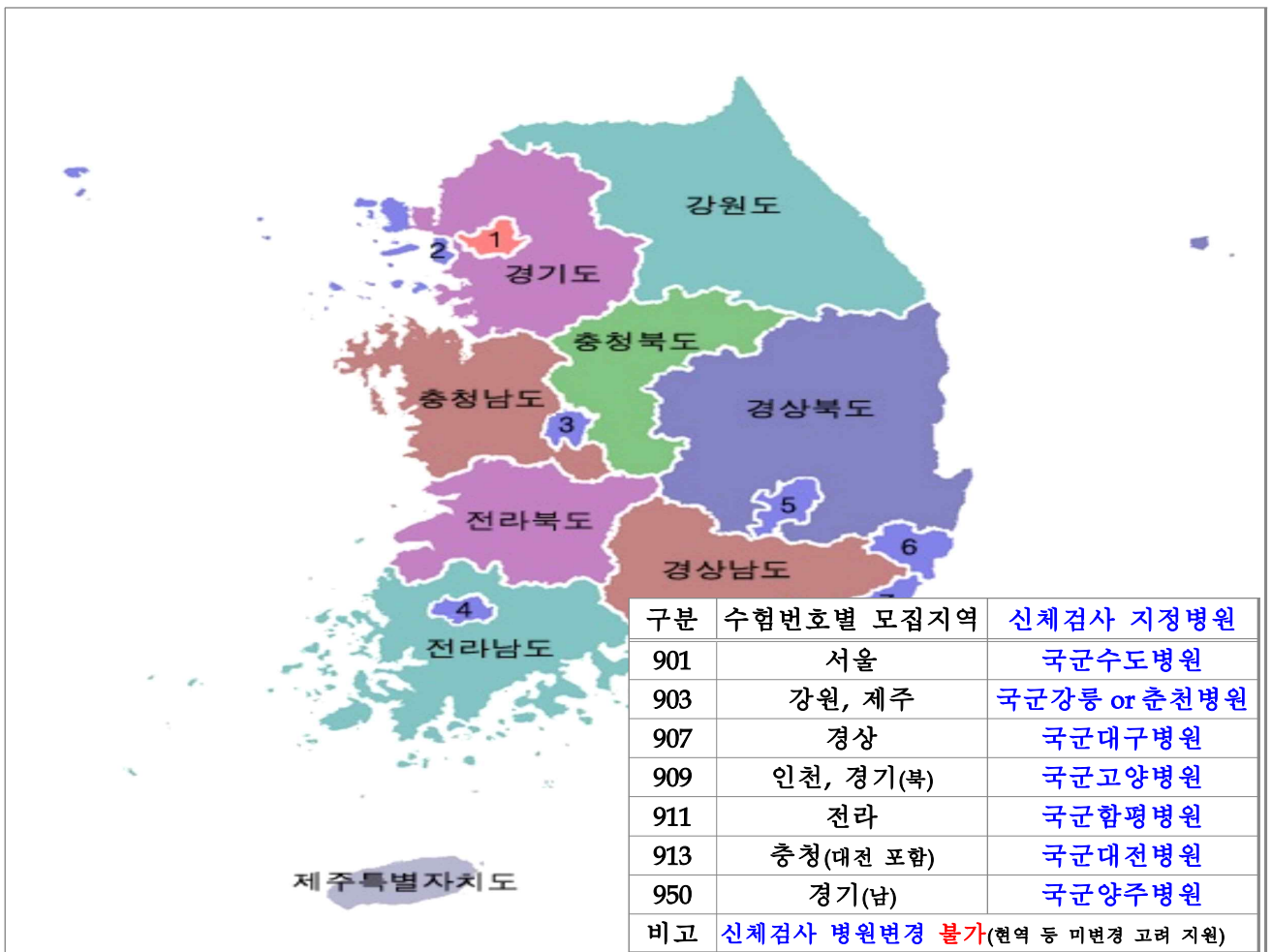

IX

지원자 구비서류

1. 공통서류 I : 체력평가 응시 시 제출

발급기관	구 비 서 류				
특수전사령부 (공고문 /자필 작성)	① 복무지원서(인터넷으로 작성한 지원서를 출력, 사진 1매 부착) ② 서약서 ③ 개인정보 제공 동의서 ④ 개인정보 수집 · 이용 · 제공 동의서(복수 국적 확인용) ⑤ 자기소개서 * 자기소개서는 작성 후 반드시 스캔본 파일 개인 보관 후 자필 작성본 제출 권장 → 신원조사 서류 입력 시 동일한 내용이 활용됨 ⑥ 설문서				
주민센터 (정부24)	⑦ 주민등록등본 1부, 가족 관계 증명서 1부 / 지원자 본인 기준으로 발급 * 읍 · 면 · 동사무소 3개월 이내 발행, 기혼자의 경우 혼인관계 증명서(본인) 2부 * 부모와 세대구성이 다를 시 부모용 주민등록등본 추가 제출				
고교 /대학 (학력, 생활기록부)	⑧ 고교생활기록부 1부(검정고시 합격자는 합격증명서 및 성적증명서 제출) * 중졸자는 중학교 졸업증명서 1부, 중학교 생활기록부 1부, 국가기술자격증 원본 1부 ⑨ 최종학력(고교졸업, 대학재학 · 휴학 · 제적 · 졸업)증명서 1부, 성적증명서 1부 * 고교졸업 예정자는 고등학교 졸업 예정 증명서 제출 ※ 해외고교 / 대학(교) 출신자 <table border="1"> <tr> <td>고 교</td><td> <ul style="list-style-type: none"> <li>출입국사실증명서(출입국관리사무소), 여권사본 각 1부</li> <li>졸업증명서 및 성적증명서 사본 / 한글번역본(법률사무소 공증 필) 각 1부</li> <li>해당국 어학성적 증명서 사본 / 한글번역본(법률사무소 공증 필) 각 1부(최근 2년 이내)</li> <li>* Apostille 협약국가: 해당국 Apostille기관 발급 증명서 제출 (정식고등학교 여부, 학위취득 및 성적증명서)</li> <li>* Apostille 미협약국가: 한국영사확인서 제출</li> </ul> </td></tr> <tr> <td>대 학</td><td> <ul style="list-style-type: none"> <li>출입국사실증명서(출입국관리사무소), 여권사본 각 1부</li> <li>학위증명서 및 성적증명서 사본 / 한글번역본(법률사무소 공증 필) 각 1부 (대학(교)성적 산출기준(평균평점, GPA, A+~F등급 등) 포함 제출)</li> <li>해당국 어학성적 증명서 사본 / 한글번역본(법률사무소 공증 필) 각 1부(최근 2년 내)</li> <li>* 일부 국가에 한해 주재국 증명서(Apostille) 제출 - 4년제 정식인가 대학여부, 학위취득 증명, 성적증명서 등</li> <li>* 중국 학사학위 졸업자 경우 중국 고등교육 사순보고 1부 추가 제출</li> </ul> </td></tr> </table>	고 교	<ul style="list-style-type: none"> <li>출입국사실증명서(출입국관리사무소), 여권사본 각 1부</li> <li>졸업증명서 및 성적증명서 사본 / 한글번역본(법률사무소 공증 필) 각 1부</li> <li>해당국 어학성적 증명서 사본 / 한글번역본(법률사무소 공증 필) 각 1부(최근 2년 이내)</li> <li>* Apostille 협약국가: 해당국 Apostille기관 발급 증명서 제출 (정식고등학교 여부, 학위취득 및 성적증명서)</li> <li>* Apostille 미협약국가: 한국영사확인서 제출</li> </ul>	대 학	<ul style="list-style-type: none"> <li>출입국사실증명서(출입국관리사무소), 여권사본 각 1부</li> <li>학위증명서 및 성적증명서 사본 / 한글번역본(법률사무소 공증 필) 각 1부 (대학(교)성적 산출기준(평균평점, GPA, A+~F등급 등) 포함 제출)</li> <li>해당국 어학성적 증명서 사본 / 한글번역본(법률사무소 공증 필) 각 1부(최근 2년 내)</li> <li>* 일부 국가에 한해 주재국 증명서(Apostille) 제출 - 4년제 정식인가 대학여부, 학위취득 증명, 성적증명서 등</li> <li>* 중국 학사학위 졸업자 경우 중국 고등교육 사순보고 1부 추가 제출</li> </ul>
고 교	<ul style="list-style-type: none"> <li>출입국사실증명서(출입국관리사무소), 여권사본 각 1부</li> <li>졸업증명서 및 성적증명서 사본 / 한글번역본(법률사무소 공증 필) 각 1부</li> <li>해당국 어학성적 증명서 사본 / 한글번역본(법률사무소 공증 필) 각 1부(최근 2년 이내)</li> <li>* Apostille 협약국가: 해당국 Apostille기관 발급 증명서 제출 (정식고등학교 여부, 학위취득 및 성적증명서)</li> <li>* Apostille 미협약국가: 한국영사확인서 제출</li> </ul>				
대 학	<ul style="list-style-type: none"> <li>출입국사실증명서(출입국관리사무소), 여권사본 각 1부</li> <li>학위증명서 및 성적증명서 사본 / 한글번역본(법률사무소 공증 필) 각 1부 (대학(교)성적 산출기준(평균평점, GPA, A+~F등급 등) 포함 제출)</li> <li>해당국 어학성적 증명서 사본 / 한글번역본(법률사무소 공증 필) 각 1부(최근 2년 내)</li> <li>* 일부 국가에 한해 주재국 증명서(Apostille) 제출 - 4년제 정식인가 대학여부, 학위취득 증명, 성적증명서 등</li> <li>* 중국 학사학위 졸업자 경우 중국 고등교육 사순보고 1부 추가 제출</li> </ul>				
국가보훈처	⑩ 취업 보호 대상자 증명서 1부(대상자만)				
국민건강보험공단	⑪ 개인 진료내역서(기간: 5년) * 모든 진료 내역이 보이도록 제출 / 예: **** 표시가 없도록 제출				
해당 기관	⑫ 국가공인자격증, 국가공인 민간 자격증, 무도단증 * 원본, 인터넷 발급, 출력본만 인정, 복사본 미 인정				

2. 현역부사관, 현역병, 예비역 신분 지원자 추가 서류: 공통서류 I 과 통합 제출

발급기관	구 비 서 류
<p>해당 부대</p> <p>* 현역부사관 및 현역병 신분 지원자만 해당</p>	<p>⑬ 대대장(주임원사) 의견서, 각 군 총장 및 청장추천서(공·해군, 해병대, 의경, 의무소방) * 의경, 의무소방은 해 소속기관에서 지원 가능 여부 확인 후 지원 * 대대급이 아닌 직할부대의 경우 중대장, 행보관 의견서 제출</p> <p>⑭ 면담철(연대행정업무 체계 / 지원자가 볼 수 없도록 밀봉 후 제출)</p> <p>⑮ 인성검사 결과(3개월 이내 / 현역부사관만 적용)</p>

3. 공통서류 II: 개인 보유 및 신원조사 시 제출(아래 모든 서류는 자필 작성 후 스캔본 제출)

발급기관	구 비 서 류		
특수전사령부 (공고문)	⑯ 개인 증명사진 파일 ⑰ 개인정보 수집·이용·제공 동의서(복수 국적 확인용)		
주민센터(정부24)	⑱ 기본증명서(본인) 2부(상세)		
한국신용 정보원	⑲ 개인신용정보서(한국신용정보원 <a href="http://www.credit4u.or.kr">www.credit4u.or.kr</a> 홈페이지 무료 발급) * 크레딧포유에서 본인 인증 후 발급		
병무청, 주민센터(정부24), 해당 부대	⑳ 지원자 병적 이행 여부 증명 자료 * 지원자 신분별 해당 서류만 제출		
	구 분	대 상	비 고
	병적기록표	군 복무를 마친 지원자(예비역)	병무청 민원실
	병적증명서	군 복무를 마치지 않은 지원자	주민센터(정부24)
	복무확인서	군 복무 중인 지원자	국방인사정보체계





IX

붙임(특전부사관 지원서류 / 확인사항)

구분	세 부 내 용	비 고
1	복 무 지 원 서	공통 제출 서류 (체력평가 응시 시)
2	서 약 서	
3	개 인 정 보 제 공 동 의 서	
4	개 인 정 보 수 집 · 이 용 · 제 공 동 의 서	
5	자 기 소 개 서	
6	설 문 서	
7	직 무 수 행 능 력 평 가 사 항 * 각종 무도 단증, 자격증 등 준비 시 활용	
8	대 대 장 / 주 임 원 사 의 견 서	현역부사관, 현역병 신분 지원자 추가 제출 서류
9	부 정 행 위 자 등 에 대 한 조 치	지원자 확인사항
10	필 기 평 가 준 수 사 항	
11	체 력 평 가 종 목 및 평 가 기 준	
12	지 원 절 차 / 지 원 서 작 성 방 법	
13	우 편 물 발 송 양 식 * 부대에서 추가 서류 제출 요구 시에만 적용	

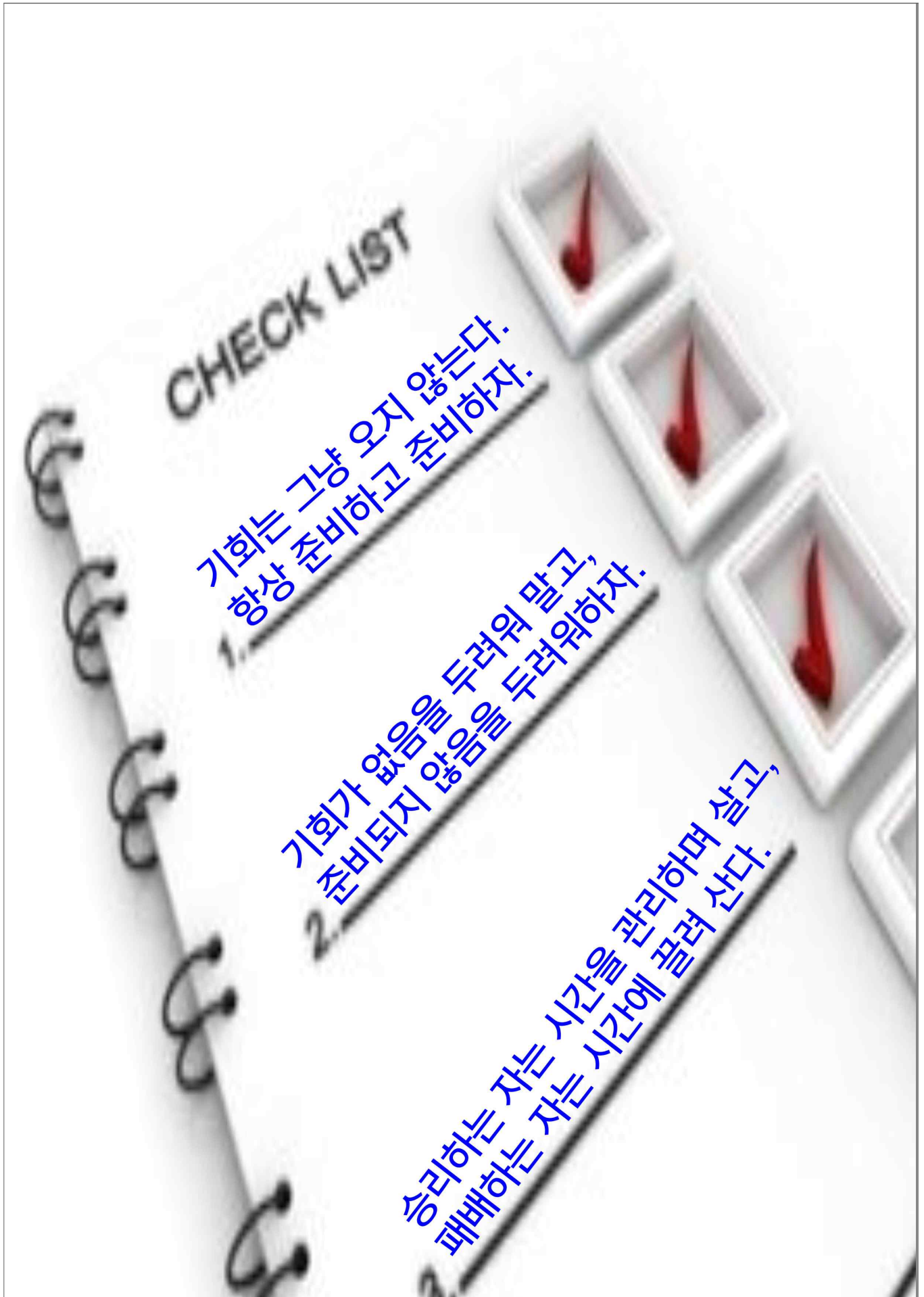

# 1 특전부서관 복무 지원서(예문)

수험지구	지원자 지역 (서울, 전라, 경상 등)		수험번호		인터넷 지원시 생성된 번호		사 진 (3×4)  * 사진부착
성명(한자)	홍길동(洪吉童)		주민등록번호		006789-3234567		
주 소	서울시 00구 00동 00아파트 * 현역 신분은 부대 주소 기입						
연락처	집 : 000-000-0000 * 집 전화 없을시 부 또는 모 핸드폰 번호 작성		핸드폰 : 010-1234-5678		메일 : 본인 이메일 작성		
학 력	00 고등학교		0 과		상태 : 예) 졸업, 졸업예정		
	해당시 작성/체크 대학(2,3년제)		해당시 작성 학과		해당시 작성 학년		상태 : 예) 졸업, 휴학
	해당시 작성 대학교(4년제)		해당시 작성 학과		해당시 작성 학년		상태 : 예) 졸업, 재학
	해당시 작성 대학원		해당시 작성 전공		해당시 작성 학년		상태 : 예) 졸업, 휴학
가족환경	양친, 1남 1녀		신 분	민간 또는 현역	범죄관련	유 / 무 표시	
군복무사항 (현역, 예비역)	소속부대	現 현역 / 예비역만 작성			계급/군번	現 현역 / 예비역만 작성	
	입대일자	現 현역 / 예비역만 작성			상 훈	現 현역 / 예비역만 작성	
	전역일자	現 현역 / 예비역만 작성			처 벌	現 현역 / 예비역만 작성	
사회경력	근무기간		담당직위		근무분야		근무지
	2009. 11 ~ 2010. 11 (12개월)		사원		영업		00시 00구
	~ ( 월)						
자격증 및 면 허	자격 및 면허 명칭		취득일자		인정기관		자격 및 면허증 번호
	공인무도단증(취득자만)		자세히 작성		자세히 작성		자세히 작성
	국가기술자격증(취득자만)		자세히 작성		자세히 작성		자세히 작성
법 정 대리인 (친권자)	성 명	부 또는 모	생년월일	780101-1234567	지원자와의 관계	부 또는 모	
자기소개 (지원동기)	위의 사람이 육군 특전부서관 52기 3차에 지원함을 동의합니다. 0000 년 00 월 00 일 친권자 성명: 부 또는 모 서명 (인)						
	본인을 소개 할 수 있는 내용 또는 지원하게 된 동기에 대해 간단 명료하게 작성						
<p>위 내용은 사실과 다름이 없으며, 사실관계의 확인을 위하여 『공공기관의 개인정보 보호에 관한 법률』 및 『전자정부법』에 의하여 지원자격 확인에 필요한 개인정보의 활용에 동의합니다.</p> <p>본인은 육군 특전부서관 지원기수 52기 3차 모집에 응시하고자 소정의 서류를 첨부하여 지원합니다. 0000 년 00 월 00 일</p> <p>지 원 자 성 명: 홍길동 서 명 (인)</p> <p>특수전 사령관 귀하</p>							

# 1 특전부사관 복무 지원서

수험지구			수험번호			사 진 (3×4)
성명(한자)			주민등록번호			
주 소						
연락처	집 :	핸드폰 :	메일 :			
학력	고등학교		과	상태 :		
	대학(2,3년제)		학과	학년 상태 :		
	대학교(4년제)		학과	학년 상태 :		
	대학원		학과	학년 상태 :		
가족환경		신 분		범죄관련	유 / 무	
군복무사항 (현역, 예비역)	소속부대			계급/군번		
	입대일자			상 훈		
	전역일자			처 별		
사회경력	근무기간		담당직위	근무분야	근무지	
	~ ( 개월)					
	~ ( 개월)					
자격증 및 면 허	자격 및 면허 명칭		취득일자	인정기관	자격 및 면허증 번호	
법 정 대리인 (친권자)	성 명		생년월일		지원자와의 관계	
	<p>위의 사람이 육군 특전부사관 52기 3차에 지원함을 동의합니다.</p> <p style="text-align: right;">년 월 일</p> <p style="text-align: center;">친권자 성명: 서명 (인)</p>					
자기소개 (지원동기)						
<p>위 내용은 사실과 다름이 없으며, 사실관계의 확인을 위하여 『공공기관의 개인정보 보호에 관한 법률』 및 『전자정부법』에 의하여 지원자력 확인에 필요한 개인정보의 활용에 동의합니다.</p> <p>본인은 육군 특전부사관 52기 3차 모집에 응시하고자 소정의 서류를 첨부하여 지원합니다.</p> <p style="text-align: right;">년 월 일</p> <p style="text-align: center;">지 원 자 성 명: 서 명 (인)</p> <p style="text-align: center;">특 수 전 사 령 관 귀 하</p>						



## 2 서 약 서[예문]

현 주 소	서울시 00구 00동 00아파트 101동 306호 * 신 주소 작성		
성 명	홍길동	수험번호	인터넷 지원시 생성된 번호 작성
생년월일	00년 00월 00일	직 책	특전부사관 후보생

1. 상기 본인은 특전부사관으로 임관 후 4년간 복무할 것을 서약합니다.
2. 상기 본인은 임관 후 국위 선양을 위한 분쟁지역에서 해외파병 임무를 수행할 것을 동의 및 서약합니다.
3. 특전부사관으로 지원함에 있어 허위사실을 작성하거나 허위 자료제출 시 퇴교 또는 복무 부적합으로 임관이 취소됨을 서약합니다.

2020. 00 . 00 .

지원자 생년월일 01. 01. 01 특전부사관 52기 3차 성명 : 홍길동 (서명)

## 2 서 약 서

현 주 소			
성 명		수험번호	
생년월일		직 책	특전부사관 후보생

1. 상기 본인은 특전부사관으로 임관 후 4년간 복무할 것을 서약합니다.
2. 상기 본인은 임관 후 국위 선양을 위한 분쟁지역에서 해외파병 임무를 수행할 것을 동의 및 서약합니다
3. 특전부사관으로 지원함에 있어 허위사실을 작성하거나 허위 자료제출 시 퇴교 또는 복무 부적합으로 임관이 취소됨을 서약합니다.

2020. . .

지원자 생년월일      특전부사관 52기 3차      성명 :      (서명)

### 3 개인정보 제공 동의서(선발부대용)

특수전사령부는 군인사법 제 10조(결격사유 등)에 의거 복수국적 확인 목적의 개인정보 수집·이용·제공을 위하여 개인정보보호법 제15조, 제17조 및 제22조에 따라 귀하의 동의를 받고자 합니다.

개인의 자유로운 의사에 따라 개인정보 수집·이용·제공 동의를 거부할 수 있습니다. 다만, 이 경우 해당 선발·임관·임용 등에 제한이 있을 수 있습니다.

본인은 군 인사법 제 10조 2항 1호 및 군 인사법 제 10조 2항 1호 2에 복수국적 여부를 확인해야 함을 이해하며, 이를 위해 「개인정보보호법」에 의해 보호되고 있는 본인의 개인정보를 동법 제15조 및 23조 규정에 따라 복수국적 확인 기관에서 수집·이용하고, 제17조에 따라 복수국적 확인 기관 및 복수국적 확인을 요청한 기관에 제공하는데 동의합니다.

#### 1. 개인정보 수집·이용 동의

- 가. 개인정보를 제공받는 기관: 특수전사령부  
 나. 수집 및 이용 목적: 부사관 선발  
 다. 수집 항목: 자기소개서, 고교생활지도기록부·학적부 등 학력 관련 자료, 자격증 사본, 범죄(수사) 경력 자료, 병적자료  
 라. 보유 및 이용기간: 선발인원(5년) / 불합격자(선발 종료 후 파기)  
 마. 제출된 서류 일체는 반환하지 않음

※ 위와 같이 개인정보를 수집·이용하는 것을 충분히 이해하고 동의합니다. ☐ 동 의 ☐ 부동의

#### 2. 인사 검증을 위해 제공되는 정보자료 활용 동의

- |  |   |
|--|---|
| 가. 자기소개서 --- 선발 평가 시 활용(면접)                | <input type="checkbox"/> 동 의 <input type="checkbox"/> 부동의 |
| 나. 생활기록부, 성적증명서 --- 선발 평가시 활용(성적, 출·결석 현황) | <input type="checkbox"/> 동 의 <input type="checkbox"/> 부동의 |
| 다. 자격증 --- 선발 평가 시 활용(잠재역량)                | <input type="checkbox"/> 동 의 <input type="checkbox"/> 부동의 |
| 라. 징계·형사·범죄 경력 자료 --- 선발 평가시 활용            | <input type="checkbox"/> 동 의 <input type="checkbox"/> 부동의 |
| 마. 병적자료 --- 지원 연령 적용 시 활용                  | <input type="checkbox"/> 동 의 <input type="checkbox"/> 부동의 |

**주의 : 본 양식을 출력하여 자필로 기재 후 서명 실시**  
**(자필 미작성 및 항목별 체크/본인 서명 누락시 무효 처리)**

20    년    월    일

지원자 생년월일

연락처

성명

(서명)

## 4 개인정보 수집 · 이용 · 제공 동의서(복수국적 확인용)

특수전사령부는 군인사법 제 10조(결격사유 등)에 의거 복수국적 확인 목적의 개인정보 수집 · 이용 · 제공을 위하여 개인정보보호법 제15조, 제17조 및 제22조에 따라 귀하의 동의를 받고자 합니다.

개인의 자유로운 의사에 따라 개인정보 수집 · 이용 · 제공 동의를 거부할 수 있습니다. 다만, 이 경우 해당 선발 · 임관 · 임용 등에 제한이 있을 수 있습니다.

본인은 군 인사법 제 10조 2항 1호 및 군 인사법 제 10조 2항 1호 2에 복수국적 여부를 확인해야 함을 이해하며, 이를 위해 「개인정보보호법」에 의해 보호되고 있는 본인의 개인정보를 동법 제15조 및 23조 규정에 따라 복수국적 확인 기관에서 수집 · 이용하고, 제17조에 따라 복수국적 확인 기관 및 복수국적 확인을 요청한 기관에 제공하는데 동의합니다.

### 1. 개인정보 수집 · 이용 동의: ☐ 동의함 ☐ 동의하지 않음

- 개인정보를 제공하는 기관 : 복수국적 확인 기관, 복수국적 확인 의뢰 기관
- 수집 및 이용 목적 : 복수국적 확인
- 수집 항목 : 국적자료, 주민등록번호, 주소
- 보유 및 이용기간 : 선발인원(5년) / 불합격자(선발 종료 후 파기)

### 2. 고유 식별정보 수집 및 이용 동의: ☐ 동의함 ☐ 동의하지 않음

- 개인정보를 제공하는 기관 : 복수국적 확인 기관, 복수국적 확인 의뢰 기관
- 수집 및 이용 목적 : 복수국적 확인
- 수집 항목 : 외국인등록번호, 여권번호, 주소
- 보유 및 이용기간 : 선발인원(5년) / 불합격자(선발 종료 후 파기)

### 3. 개인정보 제3자 제공 동의: ☐ 동의함 ☐ 동의하지 않음

- 개인정보를 제공하는 기관 : 복수국적 확인 기관, 복수국적 확인 의뢰 기관
- 수집 및 이용 목적 : 복수국적 확인
- 수집 항목 : 국적자료
- 보유 및 이용기간 : 이용 목적 달성 즉시 폐기

**주의 : 본 양식을 출력하여 자필로 기재 후 서명 실시**  
(자필 미작성 및 항목별 체크 / 본인 서명 누락시 무효 처리)

본인 연락처

성명

2020년 월 일  
(서명)



## 5 자기 소개서[예문]

가정 및 성장 환경	우리가정의 장점과 단점을 포함하여 “최대한 상세하게 작성하셔야 합니다.” (200자 이내)
성장과정 (학교생활, 동아리 활동, 학생회 경험, 봉사활동 등)	중학교(포함)이후 가장 보람있었던 경험, 가장 어려웠던 경험을 포함하여 “최대한 상세하게 작성하셔야 합니다.” (200자 이내)
자아표현 (성격, 국가관, 안보관, 좌우명, 가치관 등)	본인의 장점과 단점, 성격의 장점과 단점, 가치관, 좌우명을 “최대한 상세하게 작성하셔야 합니다.” (200자 이내)
지원동기 및 비전과 포부	선발되면 어떻게 근무할 것인가, 주요경력, 연구실적, 자격증, 어학능력 등 포함 (200자 이내 / 입증이 필요한 경우 증빙서류 첨부)
<p>위 내용은 진실만을 충실하게 작성하였음을 고지합니다.</p> <p style="text-align: right;">2020년 00 월 00일</p> <p style="text-align: right;">작성자 성명 홍길동 [서명 또는 날인]</p>	

인터넷 지원서 작성 후 출력하여 반드시 본인 서명

## 5 자기 소개서

가정 및 성장 환경	
성장과정 (학교생활, 동아리 활동, 학생회 경험, 봉사활동 등)	
자아표현 (성격, 국가관, 안보관, 좌우명, 가치관 등)	
지원동기 및 비전과 포부	
<p>위 내용은 진실만을 충실하게 작성하였음을 고지합니다.</p> <p style="text-align: right;">2020년      월      일</p> <p style="text-align: center;">작성자    성명</p> <p style="text-align: right;">[서명 또는 날인]</p>	

인터넷 지원서 작성 후 출력하여 반드시 본인 서명



## 전투복 치수표

상의 치수표

구분	상의 호칭 (가슴-키)	가슴 둘레	허리 둘레	총 길이	어깨 너비	어깨 둘레
1	90M160	105	95	70	47	54
2	90M165	105	95	70	46	52
3	90M170	105	95	72	47	52
4	90M175	105	95	74	47	52
5	90M180	105	95	74	48	54
6	95M165	110	100	72	48	54
7	95M170	110	100	72	48	54
8	95M175	110	100	74	49	56
9	95M180	110	100	76	49	56
10	95M185	110	100	76	50	56
11	95S190	110	100	78	49	56
12	100M165	115	105	72	48	56
13	100M170	115	105	74	49	58
14	100M175	115	105	74	49	56
15	100M180	115	105	76	50	58
16	105M170	120	110	74	50	58
17	105M175	120	110	76	50	58
18	105M180	120	110	78	51	58
19	105M185	120	110	78	51	58
20	105S190	120	110	80	50	58
21	110S165	125	115	72	50	58
22	110S175	125	115	78	51	60
23	110S185	125	115	78	53	62
24	115S170	130	120	78	52	62
25	115S180	130	120	80	52	62
26	120S175	135	125	78	52	64
27	120S185	135	125	82	55	66
28	125S180	140	130	86	53	66
29	135S180	150	140	88	56	68
30	145S180	160	150	88	59	70
31	160S180	175	165	90	63	76
32	80W155	95	85	64	42	48
33	80W165	95	85	68	43	48
34	85W160	100	90	67	43	51
35	85W170	100	90	72	43	53
36	90W155	105	95	65	44	50
37	90W165	105	95	69	44	53
38	90W175	105	95	74	44	54
39	95W160	110	100	67	46	53
40	95W170	110	100	72	46	54

하의 치수표

구분	하의 호칭 (허리-키)	허리 둘레	엉덩이 둘레	총 길이	다리 윗둘레	무릎 둘레
1	70M165	72	105	101	68	52
2	70M170	72	105	104	68	52
3	70M175	72	105	107	68	52
4	70M180	72	105	110	68	52
5	70S190	72	110	117	70	54
6	75M165	77	105	101	70	54
7	75M170	77	110	104	70	54
8	75M175	77	110	107	70	54
9	75M180	77	110	110	70	54
10	75S190	77	115	117	72	56
11	80M165	82	110	100	72	56
12	80M170	82	110	104	72	56
13	80M175	82	110	107	74	56
14	80M180	82	115	109	74	56
15	80S190	82	115	117	76	58
16	85M165	87	110	101	74	56
17	85M170	87	115	104	74	58
18	85M175	87	115	107	76	58
19	85M180	87	115	110	76	58
20	85S190	87	115	113	76	58
21	90M170	92	115	104	76	58
22	90M180	92	120	109	78	60
23	90S190	92	122	117	77	59
24	95S165	97	115	102	78	58
25	95S175	97	120	107	80	60
26	95S185	97	125	111	80	60
27	100S175	102	120	107	78	60
28	100S185	102	125	115	84	62
29	105S180	107	130	110	86	64
30	110S180	112	130	111	86	64
31	115S185	117	135	112	86	64
32	125S180	127	143	109	92	68
33	140S180	142	156	109	96	72
34	155S180	157	161	109	99	74



## 7 직무수행능력 평가사항

### 1. 요소별 배점(10점)

구 분	계	출결 현황	무도단증	학과졸업 및 과목 이수	자격증
배 점	10	1	2	3	4

- \* 토익 400점 • TEPS 252점 이상자, 간호사 면허증, 응급구조사 1 • 2급 보유자는 **우선선발**
- \* 유효기간이 있는 자격증의 경우 입대일 기준 유효기간 내 자격만 반영

### 2. 출결 현황(1점) \* 고등학교 무단 결석 일수에 따른 차등 점수 부여

결석 일수	0	1~5	6~10	11~15	16~20	21~25	26~30	31~35	36~40	40이상
배 점	1	0.9	0.8	0.7	0.6	0.5	0.4	0.3	0.2	0.1

- \* 무단 조퇴(3회 시 결석 1일), 지각(5회 시 결석 1일)의 경우도 점수 반영
- \* 검정고시 합격자는 획득 점수에 따라 차등 부여

구 분	93~100점	85~92점	77~84점	69~76점	60~68점
배 점	10	8	6	4	2

### 3. 무도단증(2점, 최상위 단 점수로 종목별 합산)

구 분	계	3단 이상	2단	1단	무단
태권도	2	2	1.5	1	0
기타 무도		1	0.7	0.4	0

※ 단증 증빙서류 제출 시 인정

### 4. 학과(교과)졸업 및 과목 이수(3점)

구 분	계	부사관학과 협약대학 졸업자	인성분야 학과 졸업자	의무 관련 전공학과 및 고교 졸업자	군사학 과목 이수		
					3개 이상	2개	1개
배 점	3	1	2	2	1	0.7	0.3

※ 이수 과목별 성적이 D+ 이하 등급인 경우 점수 미 부여

#### 가. 인성관련 전공학과 졸업

군심리학과, 사회복지학과(부), 복지학과, 사회복지상담학과, 심리상담학, 심리학 등

#### 나. 의무관련 전공학과 또는 보건계열 고교 졸업

간호과, 물리치료과, 방사선과, 응급구조과, 임상병리과, 재활학과(재활치료)

보건계열 보건고등학교(졸업자 중 간호조무사 취득자 한함)

서울화곡보건 • 경영고, 영신간호비즈니스고, 인천보건고, 구남보건고, 부산보건고,  
성심보건고, 경북간호고, 효청보건고, 경남간호고, 전남보건고

## 다. 군사학 과목

구 분	과 목
과목	군대윤리, 한국사, 리더십, 국가안보론, 직업군인론, 군사영어, 인명구조학, 북한학, 정보과학기술, 군사지리기상, 무기체계, 교수법, 군사법, 전술론, 전쟁사, 상담심리, 응급처치, 전산학, 체육, 영어
	<ul style="list-style-type: none"> <li>· 의 무: 의학용어, 기초의학, 기본간호, 약제업무, 보건행정</li> <li>· 공병운용: 토목공학개론, 방호공학, 화학, 위험물관리, 환경관리</li> <li>· 화학운용: 생물학, 방사능, 군사화학, 위험물관리</li> <li>· 국방탄약: 위험물관리, 화생방, 화약학</li> <li>· 정보통신: 전술무선장비, 전술유선장비</li> <li>· 특수통신: 기초전자학, 레이더공학</li> <li>· 총포광학: 사격기재, 총기학, 무기공학</li> <li>· 방공유도: 특수무기학, 정비관리학, 군수관리학, 기초전자학</li> </ul>

※ 학과 및 군사학 과목 이수자 증빙서류 제출 시 인정

## 5. 자격증(4점)

\* 가선편 미 부여 자격증 제출 금지(예: 운전면허증 등)

구 분	4개 이상	3개	2개	1개
배점(점)	4	3	2	1

## 가. 인정 자격증 목록(54가지)

구분	인정 자격증 목록				
폭파	화약취급기능사	위험물기능사(기사)	화확분석기능사(기사)	화약류관리(산업)기사	위험물산업기사
	화공기사	화약류제조(산업)기사	전기(자)산업기사	전기응용기술사	-
통신	정보기기운용기능사	정보처리기능사(기사)	무선설비기능사(기사)	정보통신기사	통신기기기능사,
	통신선로기능사	무선통신사기능사	통신선로산업기사	전파전자통신 기능사·기사	아마추어무선기사 (1·2급)
화기	수렵면허	사격전문 스포츠지도사 1·2급	장애인사격 스포츠지도사 1·2급	유소년사격 스포츠지도사	
	노인사격스포츠지도사	사격전문지도사	경호사격마스터(SSM)	-	
의무	간호사 면허증	응급구조사 1·2급	물리치료사	간호조무사	위생사
	의료관자 (해양수산연수원)	임상병리사	BLS provider,	BLS instructor	ACLS
정작 (해당 등급, 점수 이상)	TOEIC 400점	TEPS 252점	IELTS 2급	OPIC IL	실용영어 3급
	영어 회화능력평가 시험성인 2급	측량 / 지형공간	정보(산업)기사	측량 기능사	지적기능사
인성 분야	임상심리사	사회복지사	전문상담교사	정신보건 사회복지사	
	청소년상담사	인성지도사	군 상담사	정신 보건간호사	-

## 8 대대장 / 주임원사 의견서

### 1. 지원자 인적사항

소 속	계 급	군 번	성 명	현 주특기

### 2. 평가요소(교육훈련, 병영생활, 리더십, 부사관으로서의 자질 등)

- \* 직할부대의 경우 직할대장, 주임원사(행정정보급관) 의견 작성
- \* 추천, 비 추천이 명확하게 나타나도록 의견 작성

### 3. 대대장 의견

직책 :	계급 :	성명 :	서명 :
------	------	------	------

### 4. 주임원사 의견

직책 :	계급 :	성명 :	서명 :
------	------	------	------

※ 대대장(주임원사)이 작성 후 개인은 볼 수 없도록 밀봉 후 제출

## 9 부정행위자 등에 대한 조치

(군인사법 시행령(2020. 2. 4.) [대통령령 제 30384호, 2020. 2. 4, 일부개정])

### □ 제9조의2 (부정행위자 등에 대한 조치)

- ① 장교, 장교후보생, 예비 장교후보생, 준사관 및 부사관 임용시험에서 다음 각 호의 어느 하나에 해당하는 행위를 한 사람에 대해서는 그 시험을 정지 또는 무효로 하거나 합격을 취소하고, 그 처분이 있는 날부터 5년간 장교, 장교후보생, 예비 장교후보생, 준사관 및 부사관 임용시험의 응시자격을 정지한다.
  1. 다른 수험생의 답안지를 보거나 본인의 답안지를 보여주는 행위
  2. 대리 시험을 의뢰하거나 대리로 시험에 응시하는 행위
  3. 통신기기, 그 밖의 신호 등을 이용하여 해당 시험 내용에 관하여 다른 사람과 의사소통을 하는 행위
  4. 부정한 자료를 가지고 있거나 이용하는 행위
  5. 병역, 가점, 영어능력검정시험 및 한국사능력검정시험 성적에 관한 사항 등 시험에 관한 증명서류에 거짓 사실을 적거나 그 서류를 위조·변조하여 시험결과에 부당한 영향을 주는 행위
  6. 그 밖에 부정한 수단으로 본인 또는 다른 사람의 시험결과에 영향을 미치는 행위
- ② 장교, 장교후보생, 예비 장교후보생, 준사관 및 부사관 임용시험에서 다음 각 호의 어느 하나에 해당하는 행위를 한 사람에 대해서는 그 시험을 정지 하거나 무효로 한다.
  1. 시험 시작 전에 시험문제를 열람하는 행위
  2. 시험 시작 전 또는 종료 후에 답안을 작성하는 행위
  3. 허용되지 아니한 통신기기 또는 전자계산기기를 가지고 있는 행위
  4. 그 밖에 시험의 공정한 관리에 영향을 미치는 행위로서 시험실시기관의 장이 시험의 정지 또는 무효 처리기준으로 정하여 공고한 행위
- ③ 다른 법령에 의한 국가공무원 또는 지방공무원의 임용시험에서 부정한 행위를 하여 응시자격이 정지된 사람은 그 정지 기간에는 장교, 장교후보생, 예비 장교후보생, 준사관 및 부사관 임용시험에 응시할 수 없다.
- ④ 시험실시기관의 장은 제1항에 따른 처분을 하였을 때에는 지체 없이 그 이유를 붙여 처분을 받은 사람에게 알리고, 그 명단을 관보에 게재하여야 한다.
- ⑤ 부정행위를 한 사람이 공무원인 경우 시험 실시기관의 장은 관할 징계위원회에 징계 의결을 요구하거나 그 공무원의 소속기관의 장에게 징계를 요구하여야 한다.

## 10 필기평가 준수사항

- 필기평가 응시자는 본인의 응시번호에 지정된 평가장소의 지정된 좌석에서 응시해야 하며, 시험 전 일까지 시험장소, 교통편, 이동소요시간 등을 정확히 확인하여야 합니다. (지정된 평가장소 외 응시 불가)
  - \* 지정된 평가장에 입실시간을 맞추지 못해, 응시하지 못하는 지원자가 지속 있으니, 사전 응시할 평가장 반드시 확인 필요. 이로 인한 불이익은 지원자 본인에게 있음
- 지원자는 평가 당일 각 평가장 별로 지정된 장소(평가실 입실)에 08:50분까지 입장해야 하며, 수험표, 신분증(주민등록증 또는 운전면허증)과 컴퓨터용 흑색 사인펜을 지참해야 합니다.
  - 가. 선발평가(필기·면접·체력평가) 시 신분증 미소지자 응시 불가(시행: '15. 6. 1.부)
  - 나. 신분증 허용 기준: 주민등록증(발급신청서), 운전면허증, 여권(기간 만료 전), 학생증(고등학교 재학생에 한함), 주민등록증 발급 신청 확인서(거주자용)
- 답안지의 모든 기재 및 표기는 반드시 「컴퓨터용 흑색 사인펜」으로만 작성하여야 합니다. (사인펜에 “컴퓨터용”으로 표시되어 있음)
  - \* 지정된 펜을 사용하지 않아 발생하는 판독결과상의 불이익은 응시자의 책임임
- 답안은 매 문항마다 반드시 하나의 답만 골라 “●”로 표기해야 하며, 표기한 내용은 수정테이프로 수정 가능합니다.
  - \* 답안지는 훼손·오염되거나 구겨지지 않도록 주의해야 하고, 특히 답안지 상단의 타이밍 마크(■)를 절대로 훼손하면 안됨. 수정테이프는 감독관 물품만 사용 가능
- 평가중에 화장실은 이용할 수 있으나, 해당 평가 교시에는 재입실이 불가하며, 화장실 이용 후에는 평가통제본부에서 대기하여야 합니다.
  - ※ 배탈 및 수분 과다섭취 등 개인 건강관리에 유의
- 평가시간 중에는 일체의 통신장비(스마트폰, 일반휴대폰, PDA, MP3, 스마트워치, 음성녹음이 가능한 펜, 카메라 기능이 있는 펜 등)와 전산기기(전자계산기, 전자수첩, 전자시계 등)를 소지할 수 없으며, 이를 위반한 경우 부정행위자로 간주합니다.
  - 가. 간단한 계산문제, 수식 수립 문제, 수식 수립 후 간단한 계산문제 등 출제
  - 나. 부서관 선발 필기평가간 휴대폰 사용금지(시행: '15. 5. 1.부)
    - 1) 사용금지 시간: 08:50 ~ 13:00
    - 2) 단, 긴급하게 휴대폰이 필요한 경우(천재지변, 응급환자 등) 휴식시간에 감독관 통제하 사용 가능



7. 타 지원자에게 방해되는 행위(시험 중 다리를 떠는 행동, 볼펜 똑딱 소리 등)는 자제하기 바랍니다. 평가장 내 또는 평가시간 중에는 흡연할 수 없으며, 시설물이 훼손되지 않도록 주의하여야 합니다.
8. **평가시간 관리의 책임은 전적으로 지원자의 본인**에게 있습니다.  
평가감독관 및 통제관의 평가 종료 예고시간 고지 안내 및 평가실 내 비치된 시계가 있는 경우라도 시간이 정확하지 않을 수 있으므로 평가실 감독관의 안내시간을 준수하기 바랍니다.  
※ 몰래카메라 등에 의한 문제유출 등 우려로 모든 **시계 착용은 불가**
9. 답안, 인적사항 등 모든 기재(표기) 사항 작성은 시험 종료 전까지 해당 평가장 내에서 완료하여야 하며, 감독관의 예고와 시간 통제에 따라야 합니다.
10. 평가 종료 후 평가실 감독관의 지시가 있을 때까지는 퇴실할 수 없으며, 지급된 모든 문제지 및 답안지는 반드시 제출하여야 합니다.
11. 필기 평가간 **중도포기자 및 부정행위자는 반드시 시험감독관에게 수험표 반납 후** 퇴실합니다.
13. 감염병 예방을 위해 마스크 미착용 시 응시가 불가할 수 있습니다.  
\* 위 '12'항은 필기평가일 상황에 따라 변경될 수 있습니다.

## Ⅱ 체력평가 종목 및 평가 기준

### 1. 남군

\* ( )는 현역부사관 평가 배점

구 분	8점 (10)	7.5점 (9.5)	7점 (9)	6.5점 (8.5)	6점 (8)	5.5점 (7.5)	5점 (7)	4.5점 (6.5)	4점 (6)	불합격
1.5km 달리기	5' 까지	5'1" ~5'15"	5'16" ~5'30"	5'31" ~5'45"	5'46" ~6'00"	6'01" ~6'15"	6'16" ~6'30"	6'31" ~6'45"	6'46" ~7'00"	7' 초과
팔굽혀 펴기 (2분)	80회 이상	75~79	70~74	65~69	60~64	55~59	50~54	45~49	40~44	39회 이하
윗몸 일으키기 (2분)	90회 이상	85~89	80~84	75~79	70~74	65~69	60~64	55~59	50~54	49회 이하
20kg 사냥 나르기 (100m)	18.0" 까지	18.01" ~18.5"	18.51" ~19.0"	19.01" ~19.5"	19.51" ~20.0"	20.01" ~21.5"	21.51" ~22.0"	22.01" ~22.5"	22.51" ~23.0"	23.0" 초과
턱걸이 (횟수)	12회 이상	11	10	9	8	7	6	5	4	3회 이하

### 2. 여군

구 분	10점	9점	8점	7점	6점	5점	4점	불합격
1.5km 달리기	6'45" 까지	6'46" ~7'00"	7'01" ~7'15"	7'16" ~7'30"	7'31" ~7'45"	7'46" ~8'00"	8'01" ~8'15"	8'16" 초과
팔굽혀 펴기 (2분)	40회 이상	37~39	34~36	31~33	28~30	25~27	22~24	21회 이하
윗몸 일으키기 (2분)	75회 이상	70~74	65~69	60~64	55~59	50~54	45~49	44회 이하
철봉 오래 매달리기	60' 이상	55"~59"	50"~54"	45"~49"	40"~44"	35"~39"	30"~34"	29" 이하

## 12 체력검정 평가 요령 및 기준

### 1. 팔굽혀펴기

#### 가. 실시요령

- 평가관의 “준비” 구령에 따라 보조기구 위에 양손을 어깨 넓이로 벌리고 발은 모은 상태에서 보조기구와 팔은 직각, 몸은 수평이 되도록 한다.
- 평가관의 “시작” 구령에 따라 머리~발 사이를 일직선이 되도록 유지한 상태에서 팔을 굽혀 보조기구와 가슴(명치)과의 간격을 5cm 이내로 시켰다 원위치 한다.



#### 나. 주의사항

- 굽혔다 폈을 때 팔이 완전히 펴져야 한다.
- 몸이 일직선(수평)이 된 상태로 굽혔다, 폈다를 반복
- 평가 중에 양발·양손을 보조기구로부터 이탈할 수 없고 무릎 이하의 신체가 지면에 닿은 경우에는 그 시점까지 실시한 횟수로 최종 결정한다.
- 평가 중에 팔을 굽혔을 때 90도가 되지 않을 시 미인정

### 2. 윗몸 일으키기

#### 가. 실시요령

- 평가관의 “준비” 구령에 따라 보조기구에 양발을 고정하고 다리를 모은 상태에서 직각으로 굽힌 누운 자세에서 양팔을 X자로 가슴위에 겹치게 하여 두 손은 반대쪽 어깨에 위치한 자세를 유지한다.
- “시작” 구령에 따라 복근력만을 이용하여 몸을 일으켜 양 팔꿈치가 무릎에 닿으면 다시 준비 자세로 원위치 한다.



#### 나. 주의사항

- 양손이 내려 가서는 안되고 옷을 잡아도 안된다.
- 평가 중에 두 손이 어깨에서 내려오거나 양 팔꿈치가 무릎에 닿지 않거나 양쪽 어깨가 보조기구 매트에 닿지 않으면 횟수로 인정하지 않는다.

### 3. 1.5km 달리기

가. 실시요령: 출발선에 대기시킨 뒤 출발 통제관이 계측 평가관에게 신호하여 준비상태를 확인한다. 출발 통제관의 ‘출발’ 신호와 동시에 출발

나. 주의사항: 코스를 준수하며 건강 이상자는無理하여 실시하지 않는다.

### 4. 턱걸이

가. 실시요령: 철봉에 팔을 모두 편 상태로 준비하여 신체 근육을 이용하여 턱을 봉 위에 걸친 후 최초 준비 자세로 돌아 온다.

나. 주의사항: 코스를 준수하며 건강 이상자는無理하여 실시하지 않는다.

※ 체력평가는 통제관의 시작 - 끝 통제에 맞춰 1회에 한해 기회를 보장 받는다.

## 13 지원절차 / 지원서 작성 방법

### 1. 지원절차

구분	세 부 내 용	비 고
①	특수전사령부 홈페이지 접속 * 네이버, 다음 등 검색창에 '특전사'로 검색	홈페이지 주소 www.swc.mil.kr
②	홈페이지 접속 후 상단 배너의 3번째 특전부사관 모집 클릭	배너 구성 ① 특전사소개 ② 특전사광장 ③ 특전부사관 모집 ④ 특전캠프 ⑤ 후보생 소통의방 ⑥ 민원마당
③	특전부사관 모집 배너의 2번째 공지사항 클릭	배너 구성 ① 특전부사관이 되는 길 ② 공지사항 ③ 지원접수 및 합격자 조회 ④ 커뮤니티 ⑤ 평가 관련 자료실 ⑥ 홍보자료실
④	모집하는 기수의 모집 공고문 확인 * 과거 모집 공고문과 내용이 상이하니, 반드시 최신화된 모집 공고문 확인 필요	파일 형태: PDF
⑤	특전부사관 모집 배너의 3번째 지원접수 및 합격자 조회 클릭	배너 구성 ① 특전부사관이 되는 길 ② 공지사항 ③ 지원접수 및 합격자 조회 ④ 커뮤니티 ⑤ 평가 관련 자료실 ⑥ 홍보자료실
⑥	지원접수 및 합격자 조회 배너의 2번째 지원서 작성 클릭 후 작성 * 세부 지원서 작성 방법은 다음 장의 지원서 작성 방법 참조	배너 구성 ① 지원방법 ② 지원서 작성 ③ 지원서 수정/취소 ④ 합격자 조회 ⑤ 구비서류 양식 ⑥ 필기평가 예문

## 2. 지원서 작성 방법

① 성명, 주민등록번호 입력 / 자신에게 해당하는 모집 기수 선택

구 분	세 부 내 용												
지 원 유 형	<table border="1"> <thead> <tr> <th>구 분</th><th>세 부 지 원 대 상</th></tr> </thead> <tbody> <tr> <td>① 남군(민간)</td><td>1. 군 복무를 마치지 않은 남자 지원자 2. 군 복무를 마친 남자 지원자(예비역)</td></tr> <tr> <td>② 남군(현역)</td><td>선발시험 합격 후 특수전학교 입교일 기준으로 현역에서 복무 중인 지원자 * 선발시험 합격 후 특수전학교 입교일 기준, 이전 전역자는 ① 남군(민간)으로 지원</td></tr> <tr> <td>③ 여군</td><td>1. 군 복무를 마치지 않은 여자 지원자 2. 군 복무를 마친 여자 지원자(예비역)</td></tr> <tr> <td>④ 남군 군장학생</td><td>대학교 졸업 예정인 학기에 재학 중인 남자 지원자</td></tr> <tr> <td>⑤ 여군 군장학생</td><td>대학교 졸업 예정인 학기에 재학 중인 여자 지원자</td></tr> </tbody> </table>	구 분	세 부 지 원 대 상	① 남군(민간)	1. 군 복무를 마치지 않은 남자 지원자 2. 군 복무를 마친 남자 지원자(예비역)	② 남군(현역)	선발시험 합격 후 특수전학교 입교일 기준으로 현역에서 복무 중인 지원자 * 선발시험 합격 후 특수전학교 입교일 기준, 이전 전역자는 ① 남군(민간)으로 지원	③ 여군	1. 군 복무를 마치지 않은 여자 지원자 2. 군 복무를 마친 여자 지원자(예비역)	④ 남군 군장학생	대학교 졸업 예정인 학기에 재학 중인 남자 지원자	⑤ 여군 군장학생	대학교 졸업 예정인 학기에 재학 중인 여자 지원자
	구 분	세 부 지 원 대 상											
	① 남군(민간)	1. 군 복무를 마치지 않은 남자 지원자 2. 군 복무를 마친 남자 지원자(예비역)											
	② 남군(현역)	선발시험 합격 후 특수전학교 입교일 기준으로 현역에서 복무 중인 지원자 * 선발시험 합격 후 특수전학교 입교일 기준, 이전 전역자는 ① 남군(민간)으로 지원											
	③ 여군	1. 군 복무를 마치지 않은 여자 지원자 2. 군 복무를 마친 여자 지원자(예비역)											
④ 남군 군장학생	대학교 졸업 예정인 학기에 재학 중인 남자 지원자												
⑤ 여군 군장학생	대학교 졸업 예정인 학기에 재학 중인 여자 지원자												
* 지원유형 착오 선택지원 시에는 지원취소 조치 되오니, 유의 필요													
입 력 / 선 택 화 면	<div> <div>지원서 작성</div> <div> <div>지원서 작성</div> <div> <div>성명</div><div>홍길동</div> <div>주민등록번호</div><div>001011 - .....</div> <div>모집기수</div><div> <div>모집기수</div> <div> <div>특전부사관 52-1기 여군</div> <div>특전부사관 52-1기 남군 군장학생</div> <div>특전부사관 52-1기 남군(현역)</div> <div>특전부사관 52-1기 여군 군장학생</div> <div>특전부사관 52-1기 남군(민간)</div> </div> </div> <div>군복무기간(없음)</div><div>▼</div> <div>모집지역</div><div></div> <div>확인</div> </div> </div> </div>												



② 일반 지원자: 군복무 기간(없음), 예비역 지원자: 본인 복무기간 선택

구 분	세 부 내 용
선택화면	<p>지원서 작성</p> <p>← 지원서 작성</p> <p>성명: 홍길동</p> <p>주민등록번호: 001011 - .....</p> <p>모집기수: 특전부사관 52-1기 남군(민간)</p> <p>모집지역: --- 모집지역 ---</p> <p>군복무 기간(없음) (선택)</p> <p>1년미만 군무 (선택)</p> <p>1년~2년미만 군무 (선택)</p> <p>2년이상 군무 (선택)</p> <p>확인</p>

③ 모집지역 선택

구 분	세 부 내 용
주의사항	<ul style="list-style-type: none"> <li>• 공통: 신체검사 등 평가장소와 연계되므로, 신중히 선택</li> <li>* 세부 모집지역은 본문 11 - 9page 참조</li> <li>• 여군: '여군'으로 선택</li> </ul>
선택화면	<p>지원서 작성</p> <p>← 지원서 작성</p> <p>성명: 홍길동</p> <p>주민등록번호: 000224 - .....</p> <p>모집기수: 특전부사관 52-3기 남군(민간) 군복무 기간(없음)</p> <p>모집지역: --- 모집지역 ---</p> <p>인천/경기(북)</p> <p>충청</p> <p>전라</p> <p>서울</p> <p>경상</p> <p>강원/제주</p> <p>경기(남)</p> <p>확인</p> <p>* 여군 지원자는 '여군'만 선택하시기 바랍니다.</p>

#### 4 지원서 입력(예)

https://www.swc.mil.kr:444/sfc/app/application.jsp

지원서 작성 | 지원서

파일(F) 편집(E) 보기(V) 즐겨찾기(A) 도구(T) 도움말(H)

NAVER

1. 지원구분

모집기수 52-1-1 수험지구 인천/경기

2. 기본인적사항 (\* 필수 입력 항목)

성명(한글) \* 홍길동

성명(한자) \* ① 본인 한자 이름 입력 예) 洪吉洞

주민등록번호 \* 001011-\*\*\*\*\* ② 주민등록번호는 자동으로 입력된 상태

신분 ☒ 민간 ☒ 예비역 ☒ 현역병 ☒ 현역부사관 ③ 본인이 해당되는 1개 사항만 체크

범죄관련 예) 벌금형 ④ 말소되지 않은 처벌 내역 입력: 벌금 200만원, 2020. 6. 1

주소/우편 \* ⑤ 검색 - 도로명 입력 및 검색 검색 세부 주소력(101동 101호) 우)

집전화번호 \* ⑥ 0234031161 입력 예) 022203333 \* 없을 시 부모님 휴대폰 번호 입력

휴대전화 \* ⑦ 01048480123 입력 예) 0112228888 \* 지원 후 휴대폰 번호 변경 시 반드시 특전사로 통보

E-mail \* ⑧ swchead@naver.com

5. 자격/면허(4개까지만 입력하실 수 있습니다.)

취득일자	자격/면허명칭	인정기관	자격 및 면허번호	삭제
예) 2007-01-01	운전면허(1종보통)	경기도지방경찰청	000 00 0000000	
⑨ 2020-06-01	태권도 2단	국기원	***-****-****	<input type="button" value="삭제"/> <input type="button" value="추가"/>

모집공고문 내 가산점 부여 자격증에 해당되는 내용만 입력

6. 법정대리인(친권자) (\* 필수 입력 항목)

가족환경 \*  ⑩ 본인의 법적상 부모님 구성을 입력

형제관계 \*  입력 예) 1남1녀 ⑪ 지원자 본인의 본인 포함 형제 구성 입력

공무원/군인 자녀 ☐ Y ☒ N ⑫ 부모님 중 공무원 또는 군인이 있는 경우 'Y' 클릭

성명 \* ⑬ 친권자 성명 \* 지원하는 모든 인원은 입력

주소 \* ⑭ 부모님 거주지 입력: 방법은 ⑤과 동일 검색 우)

주민등록번호 \* 700000 - 1000000 ⑮ 친권자의 주민등록 번호 입력

지원자와의 관계 \* ⑯ 부, 모, 조부, 조모 등 입력 예) 본인

7. 동반지원자 \* 해당있으신 분만 입력하세요.

동반지원자 성명 ⑰ 백 두 산 관계 친구, 형제 등

동반지원자 주민등록번호 010111 - \*\*\*\*\* 13자리를 정확하게 입력

8. 군복무사항(예비역) \* 해당있으신 분만 입력하세요.

전역시 소속부대	⑱ 예비역만 입력: 0사단 0연대 0대대		
계급	병장	군번	18-0000000
입대일자	2018-00-00	상훈	사단장 표창
전역일자	2020-00-00	처벌	휴가 제한 0일

9. 지원동기/복무계획 (한글 기준 250자까지 가능합니다. 그 이상일 경우, 지원서 제출이 안될 수 있습니다.)

⑲ 띄어쓰기, 쉼표, 마침표 등 포함 200자 이내로 작성

본인은 육군 특전부사관 모집에 응시하고, 위의 기재사항에 일체의 거짓이 없으며, 관련서류를 첨부하여 제출할 것입니다.

\* 지원서 작성 완료 후 제출 오류 시에는 필수 입력 항목만  
우선 작성하여 제출하고, 지원서 수정 / 취소 기능 활용 보완

※ 선발 부대에서 추가 서류를 요구한 경우에만 활용

보내는 이:

 ( 우편번호 )

— 〈'20년 특전부사관〉 —

**52기 3차 지원 서류 재중**

**[관계자 외 개봉 금지]**

받는 이: 경기도 이천시 이천 우체국사서함 138-1호  
인사참모처 특전부사관 선발담당자 앞

 연락처 02-3403-1162~3

 ( 17377 )