

# 2023년 지역인재 9급 수습직원 선발 계획서

2023. 3.

<https://school.jbedu.kr/wkh>



원광보건고등학교 취업지원부

# 2023년 지역인재 9급 수습직원 선발 계획서

## I 시험 개요 및 학교 요청사항

### ① 추진 배경

- 전국 각 지역의 특성화고, 마이스터고, 전문대학교 등의 우수 졸업자 또는 졸업예정자를 수습직원으로 선발하는 제도입니다.
- 학교 교육을 성실히 받은 우수인재들이 학력에 구애받지 않고 공직에 들어와 능력을 발휘하는 공정사회 구현에 기여하고자 합니다.

### ② 선발절차

원서접수 ▶ 필기시험 ▶ 서류전형 ▶ 면접시험 ▶ 최종합격자 발표 ▶  
수습근무(6개월) ▶ 임용여부 심사 ▶ 임용결정 시 일반직 9급 공무원 임용

### ③ 수습근무

- 최종합격자는 6개월간의 수습근무 후 임용심사 결과에 따라 일반직 9급 국가공무원 임용 여부가 결정됩니다.
- 수습근무 중의 보수는 「공무원임용령」 및 「균형인사지침」에 따라 일반직 9급 1호봉에 해당하는 보수를 지급하고, 수습근무를 마치고 공무원으로 채용된 경우 수습근무 기간을 호봉에 반영합니다.

### ④ 학교에 대한 요청사항

- 추천하는 학교에서는 학생들이 이와 같은 지역인재 9급 수습직원 모집공고 내용을 알 수 있도록 학교 홈페이지 등을 통해 공지하여 주시고, 공정한 추천절차와 선발기준을 마련하여 적격자를 추천해 주시기 바랍니다.
- 그 밖의 상세한 내용에 대해서는 「균형인사지침(인사혁신처 예규)」 또는 사이버 국가고시센터([www.gosi.kr](http://www.gosi.kr)) 등을 참고하거나 인사혁신처로 문의해 주시기 바랍니다.

- 원서접수(추천요건 등)·서류전형 관련 : 인사혁신처 통합인사정책과 (044-201-8381, 8380)
- 필기시험·면접시험 관련 : 인사혁신처 경력채용과 (044-201-8379, 8371)

## II 선발 규모

### 1 선발예정직렬(직류)와 선발인원 : 총 300명

직 군	직 렬	직 류	선발인원	임용예정부처 (예시)
행 정 (200명)	행정	일반행정	137명	전 중앙행정기관
		회계	13명	교육부
	세무	세무	40명	국세청
	관세	관세	10명	관세청
기 술 (100명)	공업	일반기계	14명	우정사업본부 등 그 밖의 중앙행정기관
		전기	10명	조달청 등 그 밖의 중앙행정기관
		화공	3명	중소벤처기업부 등 그 밖의 중앙행정기관
	시설	일반토목	5명	행정안전부 등 그 밖의 중앙행정기관
		건축	9명	우정사업본부, 행정안전부
	농업	일반농업	13명	통계청, 농림축산식품부
	임업	산림자원	5명	산림청
	환경	일반환경	2명	환경부
	보건	보건	2명	보건복지부 등 그 밖의 중앙행정기관
	식품위생	식품위생	2명	식품의약품안전처
	해양수산	선박항해	5명	해양수산부
		선박기관	3명	
	전산	전산개발	14명	과학기술정보통신부 등 그 밖의 중앙행정기관
		데이터	2명	
		정보보호	3명	
	방송통신	전송기술	8명	관세청 등 그 밖의 중앙행정기관

### III

## 학교의 추천

### 1 추천 학교

#### (1) 추천할 수 있는 학교

행정·기술직군(선발예정 직렬)과 관련된 학과가 설치된 「초·중등교육법」 제2조 제3호의 고등(기술)학교\* 또는 전문학사 학위과정이 개설된 「고등교육법」 제2조 각 호의 학교와 그 밖의 다른 법률에 따라 설치된 학교\*\*(이하 “전문대학교” 라고 함)

\* 특성화고, 마이스터고, 종합고

\*\* 한국폴리텍대학, ICT폴리텍대학, 한국농수산대학

구 분		지역인재 추천채용제
특성화고·마이스터고 등 고등(기술)학교		지역인재 9급(행정·기술직군)
전문대학교 등	전문학사 학위과정	지역인재 9급(기술직군)
	학사학위 전공심화과정	지역인재 7급

#### (2) 추천지역

- 추천학교의 현재 주소지가 소속된 광역자치단체(특별시, 광역시, 도, 특별자치도, 특별자치시)를 추천지역으로 함

### 2 추천대상 자격요건

추천대상자가 아래 요건에 하나라도 해당되지 않을 경우 서류전형에서 탈락되므로 각 학교의 장과 응시자는 추천 시 자격요건을 정확히 확인해 주시기 바랍니다.

※ 반드시 공고된 매뉴얼을 숙지하여 불이익이 발생하지 않도록 주의

#### (1) 졸업자 또는 졸업예정자

- 졸업자는 졸업일이 최종시험예정일을 기준으로 역산하여 1년 이내인 사람에 한해 추천

#### ☒ 유의사항

- ▶ 최종예정일이 2023.12.2.인 경우 2022.12.2. 이후 졸업자부터 추천 가능

- 졸업예정자의 경우 고등학교는 3학년 1학기까지의 학사과정 이수자나 조기 졸업 예정자, 전문대학교는 졸업 학점의 3/4에 해당하는 학점을 취득한 자

☑ 유의사항

- ▶ 수습시작(2024년 상반기 예정) 전까지 졸업(전문학사학위 취득)하지 못할 경우 합격이 취소됨

(2) 학과성적

- (고교 졸업자 및 졸업예정자) 소속학과에서 이수한 모든 과목에 대하여,  
① 전문교과 과목의 성취도가 평균 B 이상이고 ② 그 중 50% 이상의 과목에서 성취도가 A이며 ③ 보통교과 평균석차등급이 3.5이내인 사람  
⇒ ① + ② + ③의 조건을 모두 충족하여야 함

☑ 유의사항

- ▶ 졸업예정자는 1학년 1학기~3학년 1학기까지 이수한 과목, 졸업자는 전 학년에서 이수한 과목을 대상으로 함  
▶ 첨부파일의 “학과성적 계산(고등학교)” 엑셀 파일을 활용하되 해당 자료는 참고용으로만 활용 바람

《보통교과 : 평균석차등급 산출방법》

$$\text{평균석차등급} = [\sum(\text{과목별 단위수} \times \text{과목별 등급})] \div \sum \text{과목별 단위수}$$

※ 석차등급이 산출되지 않는 과목은 제외

《전문교과 : 성취도 평균 B 이상 산출방법》

$$\text{성취도 평균 B 이상 산출값} = \sum(\text{전문교과 이수과목 성취도 환산점수}) \div \text{총 이수과목수} \geq 0$$

성취도 환산점수 : A=1점, B=0점, C=-1점, D=-2점, E=-3점

《전문교과 : 성취도 A 비율 산출방법》

$$\text{성취도 A 비율(\%)} = (\text{성취도 A 이수과목수} \div \text{총 이수과목수}) \times 100$$

- (전문대학교 졸업자 및 졸업예정자) 졸업(예정)석차비율이 각 학과(전공)의 상위 30%이내인 사람

☑ 유의사항

- ▶ 졸업예정자는 졸업학점의 3/4에 해당하는 학점을 취득한 사람
- ▶ 각 학과(전공) 단위로 성적산출, 다만 학과(전공) 인원이 3명 이하인 경우에는 학과의 최상위자(1등)를 추천

(3) 선발 공고된 직렬(직류)과 관련된 학과

- (고등학교) 선발예정직렬(직류) 관련 전문교과를 전문교과 총 이수단위의 50% 이상 이수하여야 합니다.

※ 졸업예정자의 경우 3학년 1학기까지 이수한 전문교과 총 이수단위 기준

직군	직렬	직류	선발예정 직렬(직류) 관련 전문교과 또는 학과	
			고등학교	전문대학교
행정	행정	일반행정	경영·금융 교과(군)	해당 없음
		회계		
	세무	세무		
	관세	관세		
기술	공업	일반기계	기계 교과(군) / 재료 교과(군)	선발직류 관련 학과
		전기	전기·전자 교과(군)	
		화공	화학공업 교과(군)	
	시설	일반토목	건설 교과(군)	
		건축		
	농업	일반농업	농림·수산해양 교과(군) 중 농림 관련 과목	
	임업	산림자원		
	환경	일반환경	화학공업 교과(군) / 환경·안전 교과(군) 중 환경 관련 과목	
	보건	보건	보건·복지 교과(군)	
	식품위생	식품위생	식품가공 교과(군)	
	해양수산 ※자격증 필수	선박항해	선박운항 교과(군) / 농림·수산해양 교과(군) 중 수산해양 관련 과목	
		선박기관		
	전산 ※자격증 필수	전산개발	정보·통신 교과(군)	
		데이터		
		정보보호		
	방송통신	전송기술		

※ 예) 일반기계 직류는 ① 기계 교과(군)을 50% 이상 이수한 경우 ② 재료 교과(군)을 50% 이상 이수한 경우 ③ 기계 교과(군)와 재료 교과(군)을 합하여 50% 이상 이수한 경우 응시 가능

※ 해양수산 직렬도 위와 동일한 방법을 적용. 단, 해양수산 직렬 중 농림·수산해양 교과(군)의 경우 수산해양 관련 과목만 관련 전문교과로 인정

☑ 유의사항

- ▶ 전산 및 해양수산 직렬은 [붙임 4] 자격증을 취득하여야 응시가능(공무원 임용시험령 제18조)
  - ※ [붙임4] 자격증은 필기시험 합격자 발표일(2023.9.22.) 현재 유효하여야 함. 다만 해양수산직렬의 경우 필기시험 합격자 발표일(2023.9.22.) 현재 자격증 취득 요건 중 연령요건(18세)을 제외한 나머지 요건을 모두 갖추고 2024년 수습근무 종료 전까지 자격증 취득이 가능한 경우도 응시가능(증빙서류 필요)
- ▶ 선발예정직렬(직류) 관련 전문교과 또는 학과 요건을 충족하지 못한 경우에는 선발예정 직렬(직류)와 관련된 [붙임5~6]의 자격증을 취득하여 해당 직렬(직류)에 응시할 수 있음
  - ※ [붙임5~6] 자격증은 원서 접수일(2023.7.25.~28.) 현재 유효하여야 함.
- ▶ 추천 대상자가 이수한 교과목이 선발예정 직렬(직류) 관련 전문교과에 해당하는지 여부는 반드시 초·중등학교 교육과정 총론에 명시된 17개 교과(군) 분류에 따름
  - ☐ 예 A과목이 교육과정 총론에 B교과(군)으로 명시되어 있는 경우, A과목을 B교과(군)이 아닌 다른 교과(군)으로 인정하지 않음
  - ※ 다만 학교장의 판단에 따라 개설한 “교육과정 총론에 명시되어 있지 않은” 새로운 과목(헌법, 행정학 등)과 전문교과 공통과목인 “성공적인 직업생활” 과목은 NEIS 성적증명서의 교과(군)으로 인정
  - ☐ 예 “성공적인 직업생활”의 경우, NEIS 성적증명서에 “경영·금융” 교과(군)에 속할 경우 “경영·금융” 교과로, “기계” 교과(군)에 속할 경우 “기계” 교과로 인정

(4) 응시가능 연령 : 17세 이상(2006.12.31. 이전 출생자)

(5) 동일인은 1개의 학교에서, 1개의 직렬(직류)에만 추천될 수 있음

(6) 「국가공무원법」 제33조(결격사유)의 결격사유에 해당하거나, 「공무원임용시험령」 등 관계법령에 의하여 응시자격이 정지된 자를 추천할 수 없음

### ☑ 국가공무원법 제33조(결격사유)

다음 각 호의 어느 하나에 해당하는 자는 공무원으로 임용될 수 없다.

1. 피성년후견인
2. 파산선고를 받고 복권되지 아니한 자
3. 금고 이상의 실형을 선고받고 그 집행이 종료되거나 집행을 받지 아니하기로 확정된 후 5년이 지나지 아니한 자
4. 금고 이상의 형을 선고받고 그 집행유예 기간이 끝난 날부터 2년이 지나지 아니한 자
5. 금고 이상의 형의 선고유예를 받은 경우에 그 선고유예 기간 중에 있는 자
6. 법원의 판결 또는 다른 법률에 따라 자격이 상실되거나 정지된 자
- 6의2. 공무원으로 재직기간 중 직무와 관련하여 「형법」 제355조 및 제356조에 규정된 죄를 범한 자로서 300만원 이상의 벌금형을 선고받고 그 형이 확정된 후 2년이 지나지 아니한 자
- 6의3. 다음 각 목의 어느 하나에 해당하는 죄를 범한 사람으로서 100만원 이상의 벌금형을 선고받고 그 형이 확정된 후 3년이 지나지 아니한 사람
  - 가. 「성폭력범죄의 처벌 등에 관한 특례법」 제2조에 따른 성폭력범죄
  - 나. 「정보통신망 이용촉진 및 정보보호 등에 관한 법률」 제74조제1항제2호 및 제3호에 규정된 죄
  - 다. 「스토킹범죄의 처벌 등에 관한 법률」 제2조제2호에 따른 스톱킹범죄
- 6의4. 미성년자에 대한 다음 각 목의 어느 하나에 해당하는 죄를 저질러 파면·해임되거나 형 또는 치료감호를 선고받아 그 형 또는 치료감호가 확정된 사람(집행유예를 선고받은 후 그 집행유예기간이 경과한 사람을 포함한다)
  - 가. 「성폭력범죄의 처벌 등에 관한 특례법」 제2조에 따른 성폭력범죄
  - 나. 「아동·청소년의 성보호에 관한 법률」 제2조제2호에 따른 아동·청소년대상 성범죄
7. 징계로 파면처분을 받은 때부터 5년이 지나지 아니한 자
8. 징계로 해임처분을 받은 때부터 3년이 지나지 아니한 자

### ☐ 3 추천 가능 인원

- 학교의 장은 최대 9명까지 추천 가능



#### 4 추천 대상자 선발

- 학교는 자체 선발계획을 수립하여 학생들에게 널리 알리고, 추천 대상자를 선발할 때 공정한 절차를 거쳐 적격자가 추천될 수 있도록 ‘추천심사회의’를 개최하여 추천에 필요한 구체적인 사항을 정하고 추천대상자를 결정하여야 함
- 추천심사회의는 3인 이상으로 구성하고 반드시 개최하여 추천심사회의 참석자가 자의적 해석이나 개인 선호에 따라 추천권을 행사하지 않도록 객관적 기준에 따라 공정하고 엄정하게 운영
  - 추천기준 및 추천절차 마련, 추천대상자 결정 등 역할 수행
  - 객관적·명시적이고 일관성 있는 기준에 따라 추천자 선정
  - 정확한 비교집단 범위 확정 및 성적 산출
  - 가급적 졸업예정자 위주로 추천할 것을 권장
  - 회의 구성내역과 추천기준, 대상자 선정 등에 대한 의결사항 기록 관리
- 학교에서는 회의 의결로 자체적으로 추천대상자를 선정하는 독자적인 기준을 정할 수 있음. 학과성적 외에도 국내외 경시대회 입상경력, 봉사활동을 통한 사회 기여 등 다양한 평가기준 설정이 가능함
  - 다만, 이러한 기준은 객관적·명시적이어야 하며 일관성이 유지되어야 함. 이외에도 추천절차 등 추천과 관련한 구체적인 사항들을 자체의결로 결정할 수 있음
- ‘공정한 선발’ 여부를 확인하기 위한 인사혁신처 및 교육부 등의 감사에 대비하여 동 회의구성내역과 추천기준, 대상자 선정에 대한 의결사항을 기록·관리하여 주시기 바람

##### ☑ 유의사항

- ▶ 추천 지원자가 학교추천 가능인원보다 적은 경우에도 반드시 추천심사회의를 개최하여 추천지원자의 적격여부를 판단한 후 추천바람
- ▶ 추천에 관련된 성적증명서 및 졸업증명서 등 관계서류의 주요내용이 사실과 다를 경우 피추천인의 추천 및 공직임용 취소와 함께 당해 학교는 향후 3년간 추천할 수 있는 학교에서 제외되는 등의 불이익을 받을 수 있음

## 5 추천방법 및 유의할 점

학교담당자가 사이버국가고시센터에 기본정보(성적 등) 입력을 통해 추천대상자를 등록한 후, 추천대상자(응시자)가 개인정보를 입력하고 응시수수료를 결제하면 최종적으로 원서접수가 완료됨

※ (참고) 지역인재 9급 수습직원 선발시험 원서접수 절차 안내

(1) 원서접수 기간 : 2023. 7. 25.(화) 09:00 ~ 7. 28.(금) 18:00 (기간 중 24시간 접수)

(원서접수 취소 마감: 7. 31.(월) 18:00 까지 / 응시표 출력: 8. 18.(금) 09:00 이후)

- 원서접수 기간에 학교담당자 및 추천대상자가 사이버국가고시센터([www.gosi.kr](http://www.gosi.kr))에 접속(회원가입 필수) 후 원서접수 진행

※ [www.gosi.kr](http://www.gosi.kr) > 원서접수 > 응시원서 제출 > 지역인재 선발시험

- 원서접수 마감일까지 반드시 원서접수(응시수수료 결제 포함)를 완료하여야 하며, 기간 내에 원서접수가 완료되지 않으면 필기시험 응시 불가

- 원서접수 취소 : 2023. 7. 31.(월) 18:00까지 사이버국가고시센터([www.gosi.kr](http://www.gosi.kr))에서 원서접수 취소가 가능하며, 원서접수 취소기간 내에 응시의사를 철회한 경우에는 납부한 응시수수료 환불

※ 취소마감일 내에 취소하지 못한 경우, 추가 취소 기간(2023.8.14.(월) 09:00~ 8.16.(수) 18:00)을 활용하여 원서접수를 취소할 수 있습니다.

- 응시표 출력 : 2023. 8. 18.(금) 09:00부터 추천대상자(응시자)가 직접 사이버국가고시센터([www.gosi.kr](http://www.gosi.kr))의 「원서접수 > 응시원서 확인 > 응시표 출력」에서 출력 가능

- 유의사항 : 원서접수 기간에는 기재사항을 수정할 수 있으나, 원서접수 기간이 종료된 후에는 수정 불가

### ☑ 유의사항

- ▶ 원서접수 시 입력사항의 착오, 누락, 오기 등으로 인한 사항은 추천대상자의 불이익으로 귀결됨을 감안하여 신중을 기해 주시기 바라며, 입력내용이 추천서와 상이할 경우 인터넷 원서를 우선으로 함
- ▶ (저소득층 응시수수료 면제) 저소득층(「국민기초생활보장법」에 따른 수급자 또는 「한부모가족지원법」에 따른 지원대상자에 해당하는 자에 대하여 응시수수료를 면제함

(2) 추천서류 제출 기간 : 2023. 7. 25.(화) ~ 7. 28.(금)

- 학교의 장은 ‘2023년도 지역인재 9급 수습직원 선발시험 추천 현황(붙임 1)’을 제출기한 내에 전자문서로 제출  
(전자문서 수신처 : 인사혁신처-인사혁신국-통합인사정책과)
- 전산장애 등 불가피한 경우만 우편으로 제출 가능 (2023. 7. 28.(금) 우체국 소인 기준)
  - ▶ 주소 : (30102) 세종특별자치시 한누리대로 499(어진동), 세종포스트빌딩 8층 인사혁신처 통합인사정책과 지역인재 담당 ☎ 044-201-8381, 8380
  - ※ 하반기 청사이전으로 주소변경 예정, 변경시 사이버국가고시센터내 별도 공지

(3) (필기시험 합격자) 추천서류 제출 : 2023. 9. 22.(금) ~ 9. 27.(수)

- 필기시험 합격자가 속한 학교의 장은 필기시험 합격자에 한해 아래의 서류를 제출기한 내에 전자문서로 제출  
(전자문서 수신처 : 인사혁신처-인사혁신국-통합인사정책과)
- 전산장애 등 불가피한 경우만 우편으로 제출 가능 (2023. 9. 27.(수) 우체국 소인 기준)
  - ▶ 주소 : (30102) 세종특별자치시 한누리대로 499(어진동), 세종포스트빌딩 8층 인사혁신처 통합인사정책과 지역인재 담당 ☎ 044-201-8381, 8380
  - ※ 하반기 청사이전으로 주소변경 예정, 변경시 사이버국가고시센터내 별도 공지

☑ 유의사항

- ▶ 필기시험 합격자 소속 학교에서는 추천서, 전문교과 이수 확인서, 성적증명서 등을 인사혁신처에 전자문서로 제출하여야 함
- ▶ 추천 대상자별 제출서류는 합격자별로 번호 순서대로 스캔하여 파일 첨부
  - ※ 파일명 : 추천직렬(직류) - 이름 예 행정(일반행정) - 홍길동
- ▶ 전자문서 송부시 용량이 커서 한 번에 보내기 어려울 경우에는 여러 개로 나누어 공문 송부 가능

제출서류		제출 방법	내용
개 인 별 1부	① 2023년도 지역인재 9급 수습직원 선발시험 추천서	전자 문서	<ul style="list-style-type: none"> <li>■ 고등학교: 붙임 2-1</li> <li>전문대학교: 붙임 2-2</li> </ul>
	② 전문교과 이수 확인서		<ul style="list-style-type: none"> <li>■ 붙임 3 (고등학교만 해당)</li> <li>※ 선발예정직렬(직류) 관련 전문교과 50% 미만 이수자로 직렬(직류) 유관 자격증을 취득하여 응시자격이 부여된 자는 생략</li> </ul>
	③ 성적증명서		<ul style="list-style-type: none"> <li>■ 고등학교는 NEIS상의 성적증명서</li> <li>■ 전문대학교의 경우 석차비율이 기재된 성적증명서*</li> <li>* 성적증명서에 석차비율이 자동으로 반영되지 않은 경우에는 아래와 같이 수기로 반드시 작성하여 제출</li> </ul> <div style="border: 1px solid black; padding: 5px; margin-top: 10px;"> <b>졸업예정석차 ○등/○명, 작성자 소속, 직위(급), 성명(서명 또는 인), 작성자 연락처</b> </div>
	④ 졸업(예정)증명서		<ul style="list-style-type: none"> <li>■ 졸업예정증명서나 재학·휴학증명서 등 재적 입증서류 대체 가능</li> </ul>
	⑤ 자격증 사본		<ul style="list-style-type: none"> <li>■ 자격증 요건에 해당하는 자는 자격증 사본 또는 확인서 (붙임 4, 5, 6 참고)</li> <li>① 전산 및 해양수산 직렬 필수 자격증</li> <li>※ 해양수산 직렬의 경우 자격증 취득예정자는 지정교육기관 등에서 발급하는 필기시험 합격증빙자료 및 교육수료증서(승선실습 증명서)</li> <li>② 선발예정직렬(직류) 관련 전문교과 또는 학과 요건을 충족하지 못한 경우 직렬(직류) 유관 자격증</li> <li>③ 가산대상 자격증</li> </ul>

## IV 시험일정 및 방법

### 1 시험 일정

구 분	시험장소 공고	시 험	합격자 발표
필기시험	2023. 8. 18.(금)	2023. 8. 26.(토)	2023. 9. 22.(금)
서류전형	-	-	2023. 11. 20.(월)
면접시험	2023. 11. 20.(월)	2023. 11. 30.(목) ~ 12. 2.(토)	2023. 12. 22.(금)

※ 자세한 사항은 사이버국가고시센터([www.gosi.kr](http://www.gosi.kr)) '시험공고/공지사항'에 공지 참고

### 2 시험 단계

#### (1) 필기시험

시험과목	출제유형	문항수	배점	배정시간
국어, 영어, 한국사	객관식	과목당 20문항	100점 만점 (문항당 5점)	과목당 20분

- 동 시험 관련 필기시험 기출문제는 「사이버국가고시센터([www.gosi.kr](http://www.gosi.kr))」 - 「시험문제/정답」 - 「문제/정답 안내」에 공개되어 있으니 참고해주시기 바랍니다.
- 각 과목 만점의 40%이상 득점한 사람 중 선발예정인원의 150%의 범위(선발예정인원이 3명 이하인 경우에는 선발예정인원에 2명을 합한 인원의 범위)에서 지역별 균형합격, 자격증 소지자 우대를 감안한 시험성적 및 면접시험 응시자 수 등을 고려하여 고득점자 순으로 합격자를 결정합니다.
- 선발예정인원을 초과하여 동점자가 있을 때에는 그 동점자를 모두 합격자로 합니다. 이 경우 동점자의 계산은 소수점 이하 둘째자리까지 합니다.

#### (2) 서류전형

- 필기시험 합격자에 한해 제출된 서류를 통해 추천자격 기준에 적합 여부를 서면으로 심사하여 적격·부적격 결정

#### (3) 면접시험

- 직무수행에 필요한 능력과 적격성을 검증하기 위해 5개 평정요소에 대해 각각 상·중·하로 평정하여 불합격 기준에 해당하지 않는 사람 중 평정성적이 우수한 사람 순으로 합격자를 결정
- 평정요소 : 공무원으로서의 정신자세, 전문지식과 그 응용능력, 의사표현의 정확성과 논리성, 예의·품행 및 성실성, 창의력·의지력 및 발전 가능성

### ③ 합격자 결정시 고려사항

#### (1) 지역별 균형합격

- 지역별 균형을 위하여 필기시험과 면접시험에서 특정 광역자치단체에 소재하는 학교의 출신비율이 합격자의 20%를 초과하지 않도록 합격자 수를 결정함
- 필기시험 합격자 결정시 동점자가 발생하여 특정 광역자치단체에 소재하는 학교 출신 비율이 20%를 초과하는 경우에는 그 동점자를 모두 합격자로 결정
  - ※ 인원 계산 시 소수점 이하는 버림
- 선발예정인원이 4명 이하인 시험단위에는 적용하지 않으며, 지역별 균형합격 적용으로 시험 실시단계별로 공고된 최종 선발예정인원에 미달할 경우 지역별 균형합격 비율(20%)을 초과하여 합격자를 결정할 수 있음

#### (2) 특성화고 등 고등학교 출신 우대

- 전문대학교 졸업(예정)자는 행정직군을 제외한 기술직군에 한해 지원가능
- 필기시험 및 면접시험 등 각 단계별 시험에서 직렬(직류)별로 특성화고 등 고등학교 졸업(예정)자가 50% 이상 합격될 수 있도록 조정하되 다음의 경우에는 적용하지 않음

- ㉠ 고등(기술)학교 출신 응시인원의 수가 전체 응시인원의 20% 이하인 경우
- ㉡ 단계별 시험에서 동 규정의 적용으로 합격자의 수가 선발예정인원에 미달하는 경우
- ㉢ 「공무원임용시험령」 제18조에서 정한 자격증이 필요한 직렬(전산 및 해양수산 직렬)
- ㉣ 선발예정인원이 1명인 경우

※ 특성화고 등 고등학교 추천 우대는 추천된 학교를 기준으로 함. 고등학교 졸업 후 전문대학교로부터 추천을 받은 자는 우대 대상이 아님

#### (3) 관련학과 응시자의 직렬 유관 자격증 가산점 부여

- 필기시험 각 과목 만점의 40%이상 득점한 사람 중 선발예정직렬(직류) 관련 전문교과 또는 학과 요건을 충족한 자가 응시하는 경우, 직렬(직류) 유관 가산대상 자격증([붙임 5~6]) 1개당 각 과목별 만점의 2%, 최고 4%까지 점수를 가산

※ 자격증은 원서 접수일(2023.7.25.~28.) 현재 유효하여야 함

## ☑ 가산점 적용 관련

- ▶ 필기시험 각 과목 만점의 40%이상 득점한 사람 중 선발예정직렬(직류) 관련 전문 교과 또는 학과 요건을 충족한 자가 응시하는 경우 직렬(직류) 유관 가산대상 자격증 ([붙임 5~6]) 1개당 각 과목별 만점의 2%, 최고 4%까지 점수를 가산함
  - ※ 자격증은 공고문 [붙임 5~6]에서 제시한 자격증에 한해서만 인정
  - 예 전산회계 1·2급, 워드프로세서, 컴퓨터활용능력 등은 인정 안됨
- ▶ 자격종목이 동일한 경우에는 등급(기술사·기능장·기사·산업기사·기능사 또는 1급·2급·3급)에 관계없이 하나의 자격증으로 인정하며, 동일등급이라도 자격종목이 다른 경우에는 별도의 자격증으로 인정함
  - 예 자동차정비기능사와 자동차정비산업기사를 각각 취득한 경우 가산대상 자격증 개수는 1개임
  - 예 전산회계운용사 2급과 전산회계운용사 3급을 각각 취득한 경우 가산대상 자격증 개수는 1개임
  - 예 자동차정비기능사와 건설기계정비기능사를 각각 취득한 경우 가산대상 자격증 개수는 2개임
- ▶ 전산 및 해양수산 직렬 응시자가 취득한 자격증은 가산대상이 아니며 해당 자격증은 필기시험 합격자 발표일(2023.9.22.) 현재 유효(취득)하여야 함.
  - 예 전산직렬 응시자가 정보통신산업기사와 정보처리산업기사를 각각 취득한 경우라도 가점은 인정하지 않음 (원서접수시 학교담당자가 1개의 자격증만 입력)
- ▶ 선발예정직렬(직류) 관련 전문교과 또는 학과 요건을 충족하지 못하여 선발예정 직렬(직류)와 관련된 자격증을 취득한 경우에는 가산대상이 아님
  - 예 경영·금융교과(군) 전문교과 이수비율이 50% 미만인 자가 전산회계운용사 3급을 취득하여 행정(회계) 직렬에 응시한 경우 가점 적용대상 아님
- ▶ 전산 및 해양수산 직렬 자격증 이외의 자격증은 원서 접수일(2023.7.25.~28.) 현재 유효(취득)하여야 하며, 원서접수 시 자격증의 종류 및 가산비율을 잘못 기재하여 생기는 불이익은 응시자 본인의 귀책사유임

## (4) 추가 합격자 결정

- 최종합격자가 수습근무를 포기하는 등의 사정으로 선발예정인원에 미달하는 때에는 수습근무 시작 전까지 추가로 합격자를 결정할 수 있음

## 4 합격자 발표

- 합격자 발표는 사이버국가고시센터(www.gosi.kr)를 통해 공고



## V

## 수습근무와 공무원 임용 안내

### 1 수습직원의 신분 및 소속

- 수습직원은 아직 공무원으로 임용되지 않은 상태에 있으므로 「국가공무원법」상의 공무원은 아니나, 직무상 행위를 함에 있어서는 공무원으로 간주되며, 수습근무 기간 중에는 배정된 수습기관 소속으로 근무하게 됨

### 2 수습직원의 보수

- 수습직원에게는 임용예정 직급인 일반직 9급 1호봉에 해당하는 보수가 지급됨. 수습근무를 마치고 공무원으로 임용된 경우 수습근무 기간이 호봉에 반영됨

### 3 수습직원 직무교육

- 수습직원은 중앙행정기관에서 고유 업무를 부여받아 6개월간 수습근무를 하게 되며, 각 부처에 배치되기 전에 공직 적응을 위한 기본소양 및 직무수행 관련 기본교육을 받게 됨(기본교육 기간은 수습기간에 포함)

### 4 수습직원 수습기관 배정

- 중앙행정기관의 수요 및 수습직원의 전공분야, 경력, 적성, 희망, 필기시험과 기본교육 성적 등을 고려하여 중앙행정기관에 배정
- 배정받은 부처에 따라 근무지역이 결정되기 때문에 전국 어느 지역에서든 근무할 수 있음(추천지역과는 관계없음)

### 5 수습근무 및 평가

- 수습직원은 수습기관에 배치된 이후 소속장관으로부터 담당할 업무와 수행할 과제를 부여받음
- 수습직원은 업무수행 결과에 대하여 수습종료 40일 전에 평가를 받게 되며, 이때의 평가 결과는 6개월의 수습기간 종료 후 공무원으로의 임용 여부를 결정할 때에 중요한 심사기준이 됨



## 6 수습유예 및 정지

- 수습근무 시작 전 또는 기간 중이라도 수습직원으로 선발된 자가 병역의무의 수행, 질병의 치료 등 불가피한 사유로 수습근무를 시작하거나 계속하기 어려운 경우에는 수습근무를 유예하거나 정지할 수 있음
- 진학이나 학업을 계속하기 위한 목적 등으로 수습근무를 유예하거나 정지하는 것은 인정되지 않음

## 7 수습직원의 자격취소

- 소속장관은 수습근무 기간 중이라도 수습직원에게 공직 적격성이 없다고 판단되면 인사혁신처장과 협의하여 수습근무를 그만두게 할 수 있음
- 수습근무를 종료시키기 위해서는 수습직원이 신체·정신상의 장애로 직무수행이 불가능하거나 수습근무 성적평가 결과 업무수행 능력이 현저히 부족하다고 인정되는 경우 또는 수습직원이 직무의 내외를 불문하고 그 체면 또는 위신을 손상하는 행위를 한 경우 등 수습직원에게 수습근무를 계속하기 어려운 사유가 있어야 함

## 8 공무원 임용

- 소속장관은 수습근무 기간이 만료되기 1개월 전까지 인사혁신처장과 협의하여 수습직원을 정규 공무원으로 임용할 것인지의 여부를 결정하게 됨  
즉, 수습기간 종료 후 의무적으로 정규 공무원으로 임용하는 것이 아니라 수습근무성적 평가 결과에 따라 임용여부가 최종 결정됨에 유의
- 정규 공무원으로 임용이 결정된 수습직원은 일반직 9급 공무원으로 채용되며, 채용시험 및 시보임용은 면제됨

## VI 장애인 편의제공 안내

### 1 편의제공 대상

- 지역인재 9급 수습직원 선발시험 추천 대상자 중, 원서접수 마감일 현재까지
  - 「장애인복지법 시행령」 제2조에 의한 장애인으로 유효하게 등록되거나,
  - 「국가유공자 등 예우 및 지원에 관한 법률 시행령」 제14조제3항에 의한 상이등급 기준에 해당되어 유효하게 등록·결정된 자로서,
  - 시각·지체·뇌병변·청각장애 등 외부 신체장애로 인해 시험응시에 현실적으로 어려움이 있는 자
- 기타 특수·중복장애, 일시적 장애 등으로 응시에 현저한 지장이 있는 자 및 임신부 등 편의제공이 필요한 자

### 2 편의제공 신청 절차

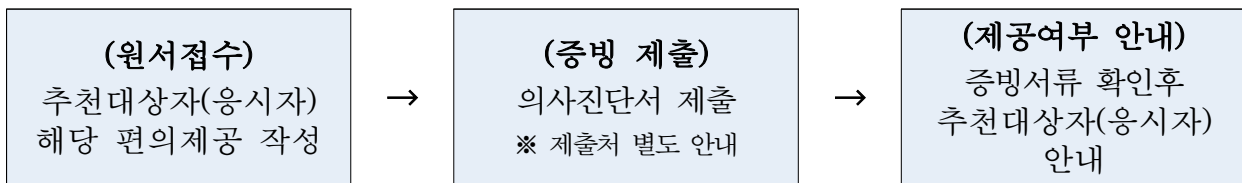

### 3 유의사항

- [참고 1·2]의 장애유형별 편의제공 내용 및 증빙서류를 사전에 반드시 숙지하여 본인의 편의제공 대상 여부, 편의제공 신청 가능 내용 및 증빙서류 등을 확인하시기 바랍니다.
  - 의사진단서는 「의료법」 제3조에서 정한 종합병원(또는 상급종합병원)에서 해당 시험 응시원서 접수마감일 기준 2년 이내 발급받은 원본만 유효하게 인정됩니다.
  - 증빙서류 제출 등에 대해서는 원서접수 후 별도 안내할 예정이며, 문의사항은 인사혁신처 경력채용과(044-201-8379, 8371)로 문의하여 주시기 바랍니다.
- ※ 다만, 임신부의 경우에는 「의료법」 제3조에 의한 의원급 의료기관 및 병원급 의료기관에서 발급한 의사소견서나 임신사실확인서도 인정됩니다.

참고 : 장애유형별 편의제공 내용

## VII 본교 지역인재 9급 추천 계획

### 1 추천 기준

- 가. 현장실습 대상자를 선발하기 전에 현장실습 참여(선도) 기업에 대한 정보를 학생 및 학부모에게 제공한다.
- 나. 현장실습 참여(선도)기업의 직무와 학생 수요를 비교하여 기업과 학생을 매칭한다.
- 다. 학과별 현장실습 대상자 명부와 대장을 작성하고, 학생 및 학부모의 희망과 담임교사의 상담을 통하여 현장실습운영위원회에서 선정한다.
- 라. 현장실습 참여(선도) 기업에 중복 희망하는 경우에는 다음과 같은 순위를 산정하여 선발하며, 현장실습운영위원회의 심의를 거친다.

- 1) meta-pass(구)hi-pass)인증제(50%), 학업성적(50%)
- 2) 직무관련 자격증(70%) 및 기타 자격증(30%)
- 3) 행동발달상황
- 4) 기타 학생의 현장실습 의지 등

※ 현장실습 참여(선도)기업의 채용 조건에 따라 순위 산정 기준이 변경될 수 있음.

마. 국가직 지역인재 9급 수습직원 추천대상자 선발

- 1) 학교는 자체 선발계획을 수립하여 학생들에게 널리 알리고, 추천 대상자를 선발할 때 공정한 절차를 거쳐 적임자가 추천될 수 있도록 ‘추천심사 회의’를 개최하여 추천기준·추천절차 등 추천에 필요한 구체적인 사항을 정하고 추천대상을 결정하여야 함.

2) 추천심사회의 위원

가) 위원장 : 교감

나) 위원 : 취업지원부장, 3학년 부장, 교무부장, 취업지원부 담당자

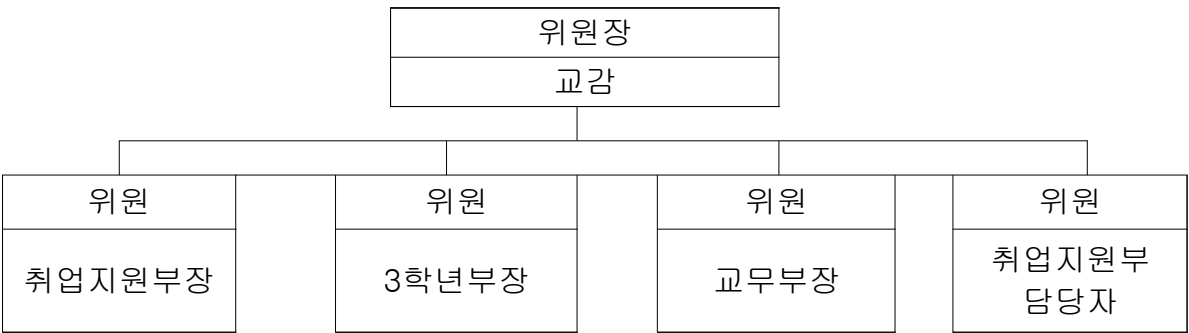

### 3) 본교 대상자 선발 기준

가) (고교 졸업자 및 졸업예정자) 소속학과에서 이수한 모든 과목에 대하여, ① 전문교과 과목의 성취도가 평균 B 이상이고 ② 그 중 50% 이상의 과목에서 성취도가 A이며 ③ 보통교과 평균석차등급이 3.5이내인 사람

⇒ ① + ② + ③의 조건을 모두 충족하여야 함

나) 본교 재학생에게 우선선발권이 있으며, 재학생 중 신청인원이 부족한 경우 졸업생에게도 기회 부여 가능

다) 본교 입학 시부터 취업을 목적으로 계속 준비한 자

라) 지역인재 9급 교내 선발 시험은 4월 1차, 5월 2차 실시

마) 신청자가 선발인원을 초과할 경우

(1) 지역인재 9급 교내 선발 시험 1차, 2차 평균 성적 순으로 선발

(2) 동순위일 경우

(가) 1차 : 2023년 모의고사 성적 순으로 선발

성적은 1차(50%), 2차(50%) 반영함.

(나) 2차 : 영어, 국어, 한국사 점수 순으로 선발

(다) 3차 : 생년월일이 빠른 순으로 선발

※ 국가직 지역인재 9급 수습직원 추천대상자 선발 기준에 따라 변경될 수 있음.

## 2 교내 선발 일정

구분	일시	비고
담임 교사 추천	2023.03.13(월)~03.17.(금)	추천서 양식 첨부
교내 1차 필기 시험	2023.04.13.(목) 16:50	장소 : 다목적교육실
교내 2차 필기 시험	2023.05.18.(목) 16:50	
최종 심사	2023.05.22.(월)~05.26(금)	-
결과 발표	2023.05.31.(수) 예정	-

\* 대상 : 3학년 창업경영과, 회계금융과 추천자

\* 선발인원 : 창업경영과, 회계금융과 총 9명

\* 일정은 사정에 따라 변경될 수 있음.

### 3 추천자 명부 양식

순	학과	학번	이름	비고
1				
2				
3				
4				
5				
6				
7				
8				
9				
10				

[붙임 1-1]

2023년도 지역인재 9급 수습직원 선발시험 추천 현황 (고등학교, 작성예시)

1. 학교명 : ○○학교(광역자치단체 : ○○)

2. 직렬별 지원자 및 추천대상자 수

직군	합계	행정				기술															
직렬		행정		세무	관세	공업			시설		농업	임업	환경	보건	식품 위생	해양수산		전산			방송 통신
직류		일반 행정	회계	세무	관세	일반 기계	전기	화공	일반 토목	건축	일반 농업	산림 자원	일반 환경	보건	식품 위생	선박 항해	선박 기관	전산 개발	데이 터	정보 보호	전송 기술
지원 자수	0	0				0					0							0			
추천 자수	0	0				0					0							0			

3. 전체 추천대상자 목록 (9명 이내)

추천 직렬 (직류)	성명 (생년월일)	성 별	학과	선발예정직렬(직류) 관련 전문교과 이수 요건				성적			졸업 (예정)일
				관련 전문교과 이수 현황		자격증 취득에 따른 추천					
00 (00)	홍길동 (00.00.00.)	남	0000	관련 전문 교과(군)	00교과	자격 종목 및 등급	00 기능사	보통 교과	평균석차등급	0.0	0000.00
				이수 비율	48.5%			전문 교과	전과목 성취도 평균 B 이상 해당 여부	해당	
									성취도 A 비율	00.0%	

- \* 관련 전문교과(군) 이수 비율은 졸업(예정)자는 3학년 1학기까지, 졸업자는 3학년 2학기까지 이수한 총 전문교과 이수단위 중에 관련 전문교과(군) 이수단위 수를 나눈 값을 기재
- \* 선발예정직렬(직류) 관련 전문교과 요건을 충족하지 못한(50% 미만) 경우, 반드시 자격증 취득에 따른 추천에 해당 자격증을 기재하여야 하며, 해양수산 및 전산 직렬의 경우 관련 전문교과 이수 현황 및 자격증 취득에 따른 추천 모두 기재하여야 함

4. 추천심사회의 구성 (3인 이상)

구분	성명	직위	심사일
의장	김○○	○○고등학교 교장	2023. . .
	이○○	○○고등학교 ○○부장	
	박○○	○○고등학교 교사	

[붙임 2-1]

지역인재 9급 수습직원 선발시험 추천서(고등학교, 작성예시)

선발연도		2023		추천직렬(직류)		00(00)		광역자치단체		00		
추천 학교	기본 사항	학교명	00고등학교									
		학교주소	00시 000									
	담당자	성명	박00		직장전화번호		000 ) 000-000					
추천 대상	인적 사항	성명(한글)	인00		성명(한자)		000					
		생년월일	00.00.00.									
		주소	000도 00구 0000									
		휴대전화번호	010-0000-0000		자택전화번호		000) 000-0000					
		전자우편주소	0000000000@00000000									
	전공 · 성적	학과명	000학과		(선발예정직류 관련 전문교과명 : 00·00 교과(군))							
		보통 교과	평균 석차등급 : 0. 0 등급									
		전문 교과	전과목 성취도 평균 B 이상 [ v ] 해당 [ ] 미해당					성취도 A 과목 비율 : 00.0 %				
		졸업 여부	[ ] 졸업자 [ v ] 졸업예정자		졸업(예정) 시기		0000 년 00 월					
	전문교과 이수 요건	관련 전문교과 50% 이상 이수	[v] 해당 (전문교과 이수 단위 및 비율 : ( 00 )단위/( 00 )단위 00.0 % ) [ ] 미해당(자격증 취득)									
		자격증 취득에 따른 추천	자격종목 및 등급	-		발급기관명 / 합격연월일		-				
	가산 자격증 (전문교과 이수 시)	자격종목 및 등급	00000 0급				발급기관명 / 합격연월일		000000 / 0000.00.00.			
		자격종목 및 등급	-				발급기관명 / 합격연월일		-			

위 사람을 국가공무원법 제26조의4 및 공무원임용령 제22조의3 제1항 제2호에 의한 수습직원 선발 대상자로 추천합니다.

2023 년 00 월 0 일

학교명 00 고등학교

인사혁신처장 귀하

첨부서류	1. 전문교과 이수 확인서 2. 성적증명서 ( 교육행정정보시스템(NEIS)상의 성적증명서) 3. 졸업증명서 ( 졸업예정자는 졸업예정증명서나 재학·휴학증명서 등으로 대체 가능) 4. 국가기술자격증 사본
------	--

210mm×297mm[백상지 80g/㎡]

[붙임 3]

지역인재 9급 수습직원 전문교과 이수 확인서(고등학교, 작성예시)

선발연도		2023		추천직렬(직류)		00(0000)		광역자치단체		00	
추천 대상	기본 사항	학교명 00 고등학교						성명 인00			
		학과명 00 학과						졸업(예정)일 0000.00.			
	담당자	성명 박00						직장전화번호 000) 000-0000			
추천 자격 확인	추천 요건	추천시점 기준으로 추천직류와 관련 있는 전문교과를 전문교과 총 이수단위의 50% 이상 이수한 자 (추천직류 관련 전문교과는 공고문 참조)									
	이수 단위 비율	① ( 00 ) 교과(군) 전문교과 총 이수단위 수 / ② 전문교과 총 이수단위 수 × 100 = ( 86 )단위 / ( 93 )단위 × 100 = ( 92.5 )%									
	③ 관련 전문 교과목	과목명	단위수			과목명	단위수				
		0000	4								
		0000	4								
		0000	6								
		0000	6								
		0000	10								
		0000	10								
		0000	10								
		0000	12								
		0000	12								
		0000	12								
합 계						86					

위 사람은 추천 직렬(직류)와 관련된 ( 00 ) 교과(군)의 전문교과를 총 이수단위의 50% 이상 이수한 자임을 확인합니다.

2023 년 0 월 0 일  
학교명 00 고등학교

인사혁신처장 귀하

유의사항
① 직렬(직류) 관련 전문교과 총 이수단위 : 추천 직렬(직류)별 공고된 관련 교과(군)을 기재하고 해당하는 전문교과 총 이수단위를 기재
② 전문교과 총 이수단위 : 졸업예정자의 경우 3학년 1학기까지 이수한 전문교과 총 이수단위수를 기재하고, 졸업자의 경우 3학년 2학기까지 이수한 전문교과 총 이수단위를 기재
③ 관련 전문 교과목 : 추천 직렬(직류)별로 공고된 관련 교과(군)에 해당하는 전문교과 과목명 및 단위수를 기재하고 학기별 중복된 과목은 통합하여 기재 예) 2학년1학기 식품분석 3단위 / 2학년 2학기 식품분석 3단위일 경우 식품분석 6단위를 기재



## [참고] 지역인재 9급 수습직원 원서접수 절차 안내

www.gosi.kr > 원서접수 > 응시원서 제출 > 지역인재 선발시험

※ 아래의 원서접수 화면은 시스템 개편 등으로 실제 원서접수 시 세부사항은 변경될 수 있음을 알려드립니다.

### 학교 담당자 원서접수 절차

#### 1 학교 담당자 접수 화면

- ※ 학교 담당자는 원서접수 전 사이버국가고시센터에 회원가입이 되어 있어야 함
- 사이버국가고시센터에 로그인 후 지역인재 학교 담당자 배너 클릭



응시원서 제출

홈 > 원서접수 > 응시원서 제출

지역인재 추천을 위한 학교 담당자 및 추천대상자 응시원서 접수를 위한 화면입니다.

< 유의사항 안내 >

- ▶ 학교 담당자는 추천이 가능한 1개의 학교에서 1명의 학교 담당자만이 등록 가능합니다.
- ▶ 학교장의 추천을 받은 대상자는 학교 담당자가 추천 대상자 정보를 입력한 후에 원서접수가 가능하오니 유의하시기 바랍니다.
- ▶ 원서접수(후원 조건 등) : 서류전형 관행 : 044-201-8381, 8380 (균형인사과)
- ▶ 사이트 이용 문의 : 044-201-8263, 8265
- ▶ 자격증의 경우 자격증 번호와 발급일은 입력하지 않으셔도 됩니다 원서접수시 참고해주시기 바랍니다.

지역인재 학교 담당자      지역인재 추천 대상자(응시자)

#### 2 학교담당자 정보 등록 화면

- ① 개인정보제공에 대한 동의 이후 학교 담당자 실명 인증
- 추천 가능한 1개의 학교당 1명의 담당자만 등록 가능



실명인증

홈 > 원서접수 > 실명인증

이름 박추천      주민등록번호      (-없이 13자리)      주민등록번호인증

주민등록번호를 사용하여 실명확인을 하십시오.

원서접수 과정에서 다른 사람의 주민등록번호를 부정사용한 자는 주민등록법 제37조의 규정에 따라 1천만원 이하의 벌금 또는 3년 이하의 징역을 받을 수 있습니다.

## ② 학교 정보 및 담당자 정보 입력

### <고등학교>

- 학교 코드에 NEIS상의 학교 코드 기재(영어1자리+숫자9자리)
- 코드 입력 시 학교명은 자동 기입되며, 담당자의 정보(부서명, 핸드폰 번호, 사무실 전화번호, 이메일 주소)는 직접 입력

### <전문대학>

- 학교 코드에 표준분류조사를 위한 정보공시 코드(본교) 입력(7자리 숫자)
- 코드 입력 시 학교명은 자동 기입되며, 담당자의 정보(부서명, 핸드폰 번호, 사무실 전화번호, 이메일 주소)는 직접 입력

학교 및 담당자 정보 입력

[홈](#) > [원서접수](#) > [지역인재](#) 담당자 등록

학교코드

1

확인

★ 학교명

테스트고등학교

★ 부서명

★ 핸드폰

-

-

★ 사무실 전화번호

-

-

★ 이메일

@

직접입력

등록

취소

## 3 추천 대상자 등록 및 관리 화면

### ① 추천 대상자 등록

- 추천 대상자 관리화면에서 ‘추천 대상자 등록 버튼’을 누른 후 추천 대상자 정보 입력

추천 대상자 관리

[홈](#) > [원서접수](#) > [추천 대상자 관리](#)

▶ 테스트고등학교 추천 대상자 관리

- 학교담당자가 추천 대상자를 등록하고 관리할 수 있는 화면입니다.
- 학교 담당자가 등록한 추천 대상자의 정보는 원서접수 기간(1.24.~1.30.) 동안만 수정이 가능하며 취소 기간에는 추천 대상자만이 접수 취소가 가능합니다.
- 접수현황을 통해 추천 대상자가 원서접수를 완료하였는지 확인 가능합니다.
  - 미접수 : 추천 대상자가 응시원서를 저장하지 않은 상태
  - 접수중 : 추천대상자가 응시원서를 저장한 상태
  - 접수완료 : 추천대상자가 응시원서를 저장하고 결제까지 완료한 상태(원서접수 완료)

※ 학교 담당자는 추천 대상자가 원서접수 기간(1.24.~1.30.) 내 원서접수를 완료할 수 있도록 관리하여 주시기 바랍니다.

추천 대상자 등록

시험명	성명	상세보기	접수현황	접수일자
등록된 자료가 없습니다.				

## ② 추천 대상자 정보 입력(지역 및 지원 직렬(직류) · 추천요건)

### <공 통>

- 추천 대상자의 성명과 주민등록번호 입력(실명인증 필요)
- 지 역
  - 학교 소재지의 지역을 선택(추천 대상자의 실거주지 지역이 아님에 유의)
- 추천직렬(직류) : 추천하고자 하는 직렬(직류) 선택

추천 대상자 등록

홈 > 원서접수 > 추천 대상자 등록

---

★ 성명(한글)

★ 주민등록번호

홍길동

000000 - 00000000 실명인증

---

★ 지역

☒ 서울 ☐ 인천 ☐ 경기 ☐ 강원 ☐ 대전 ☐ 충남 ☐ 충북 ☐ 광주 ☐ 전남 ☐ 전북 ☐ 대구  
☐ 경북 ☐ 부산 ☐ 울산 ☐ 경남 ☐ 제주 ☐ 세종

■ 추천하는 학교의 현재 소재지가 속한 광역자치단체를 선택

---

★ 추천직렬(직류)

☒ 행정(일반행정)  
☐ 세무(세무)  
☐ 공업(일반기계)  
☐ 공업(화공)  
☐ 시설(건축)  
☐ 임업(산림자원)  
☐ 식품위생(식품위생)  
☐ 해양수산(선박항해)  
☐ 전산(전산개발)

☐ 행정(회계)  
☐ 관세(관세)  
☐ 공업(전기)  
☐ 시설(일반토목)  
☐ 농업(일반농업)  
☐ 보건(보건)  
☐ 해양수산(선박기관)  
☐ 방송통신(전송기술)

### <고등학교>

- (학과) 추천 대상자의 전공학과 입력
- (졸업(예정)연도) 졸업 및 졸업예정 중 1가지 선택 후 졸업(예정)연도 입력
- (성적 요건) 보통교과 평균석차등급 및 전문교과 성취도 성적 부분 기재
- (추천 요건) “지원 직렬(직류) 관련 교과목 50% 이상 이수자” 및 “지원 직렬(직류) 관련 자격증 취득자” 중 1가지 선택
  - (지원 직렬(직류) 관련 교과목 50% 이상 이수자 선택) 지원 직렬(직류) 관련 전문교과 이수단위 수 및 전문교과 총 이수단위 수 입력 후 비율의 50% 이상 여부 확인(자동계산)
  - (지원 직렬(직류) 관련 자격증 취득자 선택) 지원 직렬(직류) 관련 취득한 자격증 선택 (가산점 미부여)

* 학교	테스트고등학교		
* 학교구분	고등학교		
* 학과	화학공학과	학과	
* 졸업여부	<input type="radio"/> 졸업 <input checked="" type="radio"/> 졸업예정		
* 졸업예정연도	2024 년 02 월		
* (보통교과) 평균석차등급	1.4 등급 (3.5등급 이내)		
* (전문교과)전과목 성취도 평균B이상	<input checked="" type="checkbox"/> 해당	* (전문교과) 성취도 A과목비율	89.5 % (50% 이상)
* 추천요건	<input checked="" type="radio"/> 지원 직렬(직류) 관련 전문교과 50% 이상 이수자(* 가산 대상 자격증은 추천대상자(학생)가 입력) <input type="radio"/> 지원 직렬(직류) 관련 자격증 취득한 자 (* 가산점 미부여)		
* 전문교과 이수요건	* 전문교과(군) 명	화학공업 교과(군) <input type="button" value="v"/>	
	* 선택한 전문교과(군) 이수 단위 수(a)	72	
	* 전문교과 총 이수 단위 수(b)	74	
	* 비율 (a/b)*100	97.3	

<지원 직렬(직류) 관련 교과목 50% 이상 이수자 선택 시 예시 화면>

* 학교	테스트고등학교		
* 학교구분	고등학교		
* 학과	화학공학과	학과	
* 졸업여부	<input type="radio"/> 졸업 <input checked="" type="radio"/> 졸업예정		
* 졸업예정연도	2024 년 02 월		
* (보통교과) 평균석차등급	1.4 등급 (3.5등급 이내)		
* (전문교과)전과목 성취도 평균B이상	<input checked="" type="checkbox"/> 해당	* (전문교과) 성취도 A과목비율	89.5 % (50% 이상)
* 추천요건	<input type="radio"/> 지원 직렬(직류) 관련 전문교과 50% 이상 이수자(* 가산 대상 자격증은 추천대상자(학생)가 입력) <input checked="" type="radio"/> 지원 직렬(직류) 관련 자격증 취득한 자 (* 가산점 미부여)		
* 자격증 목록 (1개만 선택 가능)			
기술사	<input type="radio"/> 세라믹기술사 <input type="radio"/> 품질관리기술사 <input type="radio"/> 화학안전기술사 <input type="radio"/> 가스기술사 <input type="radio"/> 식품기술사 <input type="radio"/> 화공기술사		
기능장	<input type="radio"/> 가스기능장 <input type="radio"/> 위험물기능장		
기사	<input type="radio"/> 가스기사 <input type="radio"/> 산업안전기사 <input type="radio"/> 식품기사 <input type="radio"/> 품질경영기사 <input type="radio"/> 화공기사 <input type="radio"/> 화약류제조기사 <input type="radio"/> 화학분석기사		
산업기사	<input type="radio"/> 가스산업기사 <input type="radio"/> 산업안전산업기사 <input type="radio"/> 식품산업기사 <input type="radio"/> 위험물산업기사 <input type="radio"/> 품질경영산업기사 <input type="radio"/> 화약류제조산업기사		
기능사	<input type="radio"/> 가스기능사 <input checked="" type="radio"/> 위험물기능사 <input type="radio"/> 화학분석기능사		

<지원 직렬(직류) 관련 자격증 취득자 선택 시 예시 화면>



## 추천 대상자(응시자) 원서접수 절차

### 1 추천 대상자(응시자) 접수 화면

- ※ 추천 대상자(응시자)는 원서접수 전 사이버국가고시센터에 회원가입이 되어 있어야 함
- 사이버국가고시센터에 로그인 후 지역인재 추천 대상자(응시자) 배너 클릭
  - 반드시 학교 담당자가 추천 대상자 정보를 등록하였는지 확인 후 진행



응시원서 제출

홈 > 원서접수 > 응시원서 제출

지역인재 추천을 위한 학교 담당자 및 추천대상자 응시원서 접수를 위한 화면입니다.

< 유의사항 안내 >

- ▶ 학교 담당자는 추천이 가능한 1개의 학교에서 1명의 학교 담당자만이 등록 가능합니다.
- ▶ 학교장의 추천을 받은 대상자는 학교 담당자가 추천 대상자 정보를 입력한 후에 원서접수가 가능하오니 유의하시기 바랍니다.
- ▶ 원서접수(추천 요건 등) : 서류전형 관련 : 044-201-8381, 8380 (균형인사과)
- ▶ 사이트 이용 문의 : 044-201-8263, 8265
- ▶ 자격증의 경우 자격증 번호와 발급일은 입력하지 않으셔도 되니 원서접수시 참고해주시기 바랍니다.

지역인재 학교 담당자      지역인재 추천 대상자(응시자)

### 2 추천 대상자(응시자) 정보 등록 화면

#### ① 개인정보제공에 대한 동의 이후 추천 대상자(응시자) 실명 인증

- 학교 담당자가 원서접수 기간에 입력한 추천 대상자 정보(주민등록번호)와 일치한 경우에만 원서접수 화면으로 이동

※ 학교장 추천이 결정되었음에도 원서접수 화면으로 이동이 안 될 경우에는 반드시 학교 담당자가 사전에 정보를 등록하였는지 확인 필요



실명인증

홈 > 원서접수 > 실명인증

이름 김응시      주민등록번호  (없이 13자리)      주민등록번호인증

주민등록번호를 사용하여 실명확인을 하십시오.

원서접수 과정에서 다른 사람의 주민등록번호를 부정사용한 자는 주민등록법 제37조의 규정에 따라 1천만원 이하의 벌금 또는 3년 이하의 징역을 받을 수 있습니다.

## ② 추천 대상자(응시자) 개인정보 등 입력

- 전화번호, 휴대폰번호, 주소 등 개인 정보를 입력하고 사진 등록
  - 사진 등록 시에는 JPG 형식의 파일 필요(해상도 137\*177픽셀)

응시원서 제출

홈 > 원서접수 > 응시원서 제출

* 성명(한글)	홍길동			  <div>사진등록</div>
* 주민등록번호	000000-000000			
전화번호	<div>▼</div>	-	<div></div>	
* 휴대폰번호	<div>▼</div>	-	<div></div>	
* E-mail	<div></div>	@	<div></div> 직접입력 <div>▼</div>	
* 주소	<div>주소 검색</div> <div></div> <div></div> <div></div>			

※ 도로명 주소 예시) 도로명 주소와 관련된 사항은 [www.juso.go.kr](http://www.juso.go.kr) 에서 확인  
 - 공동주택(아파트 등): 서울특별시 서초구 반포대로 58 101동 501호(서초동, OO아파트)  
 \*예시의 58은 건물번호, 붉은색부분은 상세주소로 사용자가 형식대로 직접입력 필요  
 - 단독주택: 서울특별시 서초구 반포대로 23길 6 (서초동)

## ③ 학력 사항(지원직렬(직류), 추천요건, 성적요건 등) 확인

### <고등학교>

- 추천 대상자(응시자)는 지원 직렬(직류) 및 추천 요건, 성적 요건 등이 맞는지 반드시 확인 후 진행
  - ※ 학교 담당자가 사전에 입력한 정보가 자동 기입되며 정보 수정이 필요한 경우에는 학교 담당자에게 연락하여 수정
- (지원 직렬(직류) 관련 교과목 50% 이상 이수자) 추천 대상자(응시자)는 지원 직렬(직류) 및 추천 요건, 성적 요건 등이 맞는지 반드시 확인 후 진행
- (지원 직렬(직류) 관련 자격증 취득자) 추천 대상자(응시자)는 추천 요건 및 지원 직렬(직류)와 관련하여 취득한 자격증이 맞는지 반드시 확인 후 진행



★ 지역	세종		
★ 지원분야	공업(화공)		
★ 학교	테스트고등학교		
★ 학교구분	고등학교		
★ 학과	화학공학과		
★ 졸업여부	졸업예정	★ 졸업연도	2024년 2월
★ (보통교과) 평균석차등급	1.4 등급		
★ (전문교과)전과목 성취도 평균B이상	<input checked="" type="radio"/> 해당 <input type="radio"/> 미해당	★ (전문교과) 성취도 A과목비율	89.5 %
★ 추천요건	지원 직렬(직류) 관련 전문교과 50% 이상 이수자		
★ 전문교과 이수단위	★ 전문교과(군) 명	화학공업 교과(군)	
	★ 전문교과(군) 이수 단위 수(a)	72	
	★ 전문교과 중 이수 단위 수(b)	74	
	★ 비율 (a/b)*100	97.3	

<지원 직렬(직류) 관련 교과목 50% 이상 이수자 예시 화면>

★ 지역	세종		
★ 지원분야	공업(화공)		
★ 학교	테스트고등학교		
★ 학교구분	고등학교		
★ 학과	화학공학과		
★ 졸업여부	졸업예정	★ 졸업연도	2024년 2월
★ (보통교과) 평균석차등급	1.4 등급		
★ (전문교과)전과목 성취도 평균B이상	<input checked="" type="radio"/> 해당 <input type="radio"/> 미해당	★ (전문교과) 성취도 A과목비율	89.5 %
★ 추천요건	지원 직렬(직류) 관련 자격증 취득한 자		
★ 자격증 취득여부	취득		
★ 자격증명	위험물기능사		

<지원 직렬(직류) 관련 자격증 취득자 예시 화면>



#### ④ 가산점 적용 자격증 입력 <공통>

○ 추천 대상자가 취득한 가산 자격증을 선택

- (행정분야) 1개의 자격증만 가산점 적용(전산회계운용사 1,2,3급 중 1개, 최대 2% 적용)
- (기술분야) 최대 2개 자격증까지 가산점 적용 가능(최대 4% 적용)

※ [붙임 5~6]의 직렬(직류) 유관/ 가산대상 자격증 참고

※ 원서접수 시 자격증의 종류 및 가산비율을 잘못 기재하여 생기는 불이익은 응시자 본인의 귀책사유임

가산 자격증	가산점 비율	4%
	기술사	<input type="checkbox"/> 세라믹기술사 <input type="checkbox"/> 품질관리기술사 <input type="checkbox"/> 화공안전기술사 <input type="checkbox"/> 가스기술사 <input type="checkbox"/> 식품기술사 <input type="checkbox"/> 화공기술사
	기능장	<input type="checkbox"/> 가스기능장 <input type="checkbox"/> 위험물기능장
	기사	<input type="checkbox"/> 가스기사 <input type="checkbox"/> 산업안전기사 <input type="checkbox"/> 식품기사 <input type="checkbox"/> 품질경영기사 <input type="checkbox"/> 화공기사 <input type="checkbox"/> 화약류제조기사 <input type="checkbox"/> 화학분석기사
	산업기사	<input type="checkbox"/> 가스산업기사 <input type="checkbox"/> 산업안전산업기사 <input type="checkbox"/> 식품산업기사 <input type="checkbox"/> 위험물산업기사 <input type="checkbox"/> 품질경영산업기사 <input type="checkbox"/> 화약류제조산업기사
	기능사	<input checked="" type="checkbox"/> 가스기능사 <input checked="" type="checkbox"/> 위험물기능사 <input type="checkbox"/> 화학분석기능사
	기타	

<가산자격증 입력 예시 화면>

#### ⑤ 편의 지원

- 장애인·임산부 등 편의제공 안내문을 참고하여 본인 해당 시 신청
- 국민기초생활보장법에 따른 수급자 또는 차상위계층이거나 한부모가족지원법에 따른 지원대상자의 경우 응시수수료 면제

▶ 편의지원

장애인, 임신부 등 편의제공

장애인, 임신부 등 편의지원을 제공받고자 하는 경우에는 아래 보기를 참고하여 신청하시기 바랍니다.

장애인, 임신부 등 편의지원 신청을 하시겠습니까? ☐ 예 ☒ 아니오

응시료 면제 신청

※ 「국민기초생활보장법」에 따른 수급자, 「한부모가족지원법」에 따른 보호 대상자인 경우 응시수수료가 면제됩니다.  
 면제대상에 해당하면, 아래 문항을 선택하고 자격 조회 버튼을 눌러서 확인하세요.  
☐ 예 ☐ 아니오

### 3

## 응시 수수료 결제

\* 응시 수수료(5,000원)+결제대행수수료

- ① 휴대폰 결제 : 팝업창에서 휴대폰 번호를 입력, 이동통신사 선택, 주민등록번호 입력, 약관 동의 후 확인을 클릭한 다음 전송된 승인번호를 입력
- ② 신용카드 결제 : 카드선택, 할부기간을 입력 후 해당 카드사 결제프로그램을 설치하고 결제절차에 따라 수수료 결제
- ③ 계좌이체 : 이용하실 은행사를 선택한 후 계좌번호 등 결제정보와 결제내역 통보를 위한 이메일 주소 입력

### 4

## 원서접수 내역 확인, 취소 및 환불 등

- 마이페이지 > 원서접수내역, 응시료 결제내역 등 조회 가능
- 원서접수 취소 및 환불
  - 원서접수 > 응시원서 확인에서 접수 취소를 누르면 환불됨
    - ※ 원서접수 취소기한 : 2023. 7. 31.(월) 18:00까지
    - ※ 원서접수 취소 기간 내에 응시의사를 철회한 경우 납부한 응시수수료 환불
    - ※ 취소마감일 내에 취소하지 못한 경우, 추가 취소 기간(2023.8.14.(월) 09:00~ 8.16.(수) 18:00)을 활용하여 원서접수를 취소할 수 있습니다.
- 응시표 출력 안내
  - 응시표는 2023.8.18.(금) 09:00 이후 사이버국가고시센터([www.gosi.kr](http://www.gosi.kr)) > 원서접수 > 응시원서 확인 > 응시표 출력에서 추천 대상자(응시자)가 직접 출력