

- 새내기들의 행복한 학교생활 이렇게 시작해요



- 일 시 : 2021.3.2.(화). 10시 00분~
- 장 소 : 남원초등학교 강당

남 원 초 등 학 교



전북 남원시 가방뜰길 18 (우) 55777

대표번호	630-8800	교 장 실	630-8803
교 무 실	630-8800,1	행 정 실	630-8805

<http://school.jbedu.kr/namwon>

신입생 환영사

학부모님, 안녕하십니까?

귀 댁의 귀여운 자녀가 꿈과 희망을 가득 안고 우리 교육 가족이 똬를 진심으로 환영합니다. 세상 무엇과도 바꿀 수 없는 소중한 자녀를 학교에 보내시는 학부모님들의 마음은 벅차면서도 기대와 걱정이 앞설 것으로 짐작됩니다.

이에, 본교 교직원들은 모두가 한마음으로 내일의 주인공이 될 어린이들을 기다리며, 따뜻하고 아늑한 배움터가 되도록 준비하고 있습니다. 항상 어리게만 여겨지던 자녀들이 ‘초등학교’라는 보다 더 넓은 공간에서 생활하면서 주변 사람들과 더불어 소통하고 배려하며 어울리는 배움이 절실히 요구되는 중요한 시점에 와 있습니다.

따라서 우리 학교에서는 소중한 어린이들이 ‘**배움과 성장, 자유평 나눔, 행복한 어울림**’이라는 비전 아래 「즐겁게 배우고 함께 성장하는 어린이, 스스로 성장하고 더불어 나누는 어린이, 세상과 만나며 행복한 삶을 가꾸는 어린이」로 자랄 수 있도록 최선을 다해 지도하겠습니다.

학부모님께서도 우리 어린이들이 공동 생활에 필요한 기본생활 습관을 익혀 학교 생활을 잘 할 수 있도록 많은 관심과 적극적인 협조를 해주시면 감사하겠습니다.

끝으로 즐거운 마음으로 자신감을 가지고 새로운 환경에 자연스럽게 적응할 수 있도록 ‘**입학 전 안내자료**’를 배부해 드리니 이를 활용하여 가정에서도 충분한 준비를 해 주시기 바랍니다.

다시 한번 귀엽고 사랑스런 남원초 신입생 어린이들의 입학에 진심으로 축하드립니다.

2021년 1월 5일

남 원 초 등 학 교 장

입학식 안내

1. 일시 : 2021. 3. 2. (화) 10 : 00

2. 장소 : 남원초등학교 강당

3. 유의사항

가. 입학식 10분 전(9시 50분)까지 강당으로 입실해 주시기 바랍니다.

나. 코로나-19 감염 예방을 위하여 기본 방역 수칙을 준수하여 주시기 바랍니다.

* 강당 입실 시 손 소독, 발열 체크, 출입 명부를 작성해 주시기 바랍니다.

* 마스크 착용, 거리 유지, 최대한 접촉 금지 및 대화 자제 등

다. '학급배정'은 입학식 당일 강당 입구에서 확인하시기 바랍니다.

* 사전 안내 : 2021. 2. 25.(목)~26.(금) 본교 홈페이지 <http://school.jbedu.kr/namwon>
공지사항에 신입생 배정 반 발표 예정

라. 입학식 날은 급식을 먹지 않고 11시 30분경 하교합니다. 급식은 3월 3일(수)부터 합니다.

4. 입학식 일정(코로나-19 사회적 거리두기 단계에 따라 일정 및 내용이 다릅니다)

* 코로나-19 사회적 거리두기 0 - 1.5단계일 때

시간	학부모	학생
10:00 - 10:30	* 강당 : 반 배정 확인, 담임 교사 인사	
10:30 - 11:30	* 다목적실 : 학부모 연수 (1학년 생활 안내 및 학교 안내)	* 각 교실 : 담임 선생님과 교실로 이동 및 1학년 안내
11:30	학부모님과 학생 동반 하교	

* 코로나-19 사회적 거리두기 2 - 2.5단계일 때

시간	학부모	학생	비고
10:00 - 10:30	* 학부모님께서서는 강당 입구까지만 학생 인솔 * 강당 : 반 배정 확인 및 담임 교사 인사		* 코로나-19 사회적 거리두기에 따라 학부모 본교 건물 내 출입 금지
10:30 - 11:30	* 코로나-19 감염 예방을 위하여 건물 내 출입이 금지되오니 가정에서 기다려 주시기 바랍니다	* 각 교실 : 담임 선생님과 교 실로 이동 및 1학년 안내	
11:30	* 학부모님과 학생 동반 하교 * 본교 건물 밖에서 자녀를 기다려 주시기 바랍니다		

* 코로나-19 사회적 거리두기 3단계일 때(입학식 미 실시, 전 학년 온라인 학습)

- 등교하지 않고 온라인 학습 또는 사전에 학교에서 제공하는 학습 꾸러미로 학습
- 자세한 사항은 코로나-19 지침에 따라 사전 안내

입학식 안내

5. 입학식 날 준비물

- 가. 실내화와 실내화 주머니
- 나. 책가방

6. 입학식 이후 기타 안내

가. 입학식 날 급식은 실시하지 않고 11시30분경 하교 예정입니다.

나. 입학식 날 돌봄교실은 운영되지 않습니다. (3월 3일(수)부터 시작)

* 돌봄정원 : 오후 돌봄은 정원제로 1학년 3개 반 운영 예정

* 운영시간 : 월 ~ 금 / 13시 00분 ~ 17시 00분

* 돌봄교실 관련 자세한 안내는 선정된 가정에 별도로 안내해드립니다.

다. 급식은 3월 3일(수요일)부터 실시합니다. (무상급식)

라. 입학식 날 방과후학교 신청서가 가정으로 배부됩니다. 신청을 희망하는 경우 3.4.(목)까지 신청서를 담임 선생님께 제출 바랍니다.

마. 기타 궁금한 사항은 남원초 063) 630-8800 문의 바랍니다.

남원초등학교 1학년 학교생활 안내

학부모님, 안녕하세요? 귀여운 아이들이 유치원 생활을 마치고 의젓하게 1학년에 입학할 하게 되었습니다. 먼저 남원초등학교 입학을 축하합니다. 처음 학교생활을 시작하는 아이들과 우리 아이들의 학교생활을 궁금해 하실 학부모님들을 위해 간단한 학교생활 안내를 해 드리려고 합니다.

✿ 입학식 이후 기본 안내 사항

1. 등교는 8시 50분까지 각 교실로 할 수 있도록 협조해주시길 바랍니다.
2. 급식, 돌봄은 3월 3일(수)부터 시작합니다.

✿ 학교생활 시간 안내 ※ 학교생활 시간은 학사일정에 따라 변경될 수 있습니다.

구 분	시 간
1교시	09:00 ~ 09:40 (40분)
2교시	09:50 ~ 10:30 (40분)
중간놀이 시간	10:30 ~ 10:50 (20분)
3교시	10:50 ~ 11:30 (40분)
점심시간 및 청소	11:30 ~ 12:30 (60분)
4교시	12:30 ~ 13:10 (40분)
5교시	13:20 ~ 14:00 (40분)

✿ 수업 일정 안내

기 간	수업 시간	
3월 3일(수) ~ 3월 12일(금)	매일 4교시 후 하교	
3월 15일(월) 이후	월, 금	4교시 후 하교
	화, 수, 목	5교시 후 하교

✿ 수업 안내

입학 초기 적응활동	약 한 달 동안은 교과서로 공부하지 않으며 기본생활정착 및 학교생활 적응을 위한 공부를 합니다. (시간표는 추후 안내 예정)
국어	1학년 교육과정에서 교과서가 배부되는 과목은 국어, 수학, 통합교과입니다. 국어활동, 수학익힘책은 보조교과서로 주로 가정에서 스스로 학습하여 자기주도적 학습력을 기릅니다. 통합교과는 주제별로 학교·봄·가·여름을 1학기에 배우게 되며, 이웃·가을·우리나라·겨울을 2학기에 배우게 됩니다. 하지만 시기나 아이들의 흥미를 고려하여 담임교사가 새롭게 구성할 수도 있습니다. 그리고 일주일에 한 번 수석 선생님과 함께 신체 활동을 하게 됩니다.
수학	
통합교과 (봄, 여름, 가을, 겨울)	
창의적 체험활동	1학년은 학교에 적응하기 위한 입학 초기 적응활동(약 3주)을 비롯하여 안전교육, 여러 교외 체험활동을 합니다. 각 시기별로 알림장에 안내하오니 참고해주시길 바랍니다.

❁ 학기 초 준비물 안내 (미리 준비해주셔서 3월 3일(수)에 가져와 주시길 바랍니다)

1	여벌옷 속옷1, 바지1, 양말1	긴장이 되면 용변 실수를 할 수도 있고, 활동을 하다보면 양말이 찢는 경우가 있습니다. 이런 다양한 상황에 대비하여 사물함에 항상 여벌옷이 있다면 바로 갈아입을 수 있습니다. 지퍼백에 넣어 챙겨주시길 바랍니다.
2	천으로 된 필통 연필 3자루, 지우개 1개	<ul style="list-style-type: none"> • 필통은 바닥에 떨어져도 소리가 나지 않는 천으로 된 필통으로 준비해주시길 바랍니다. • 연필 3자루면 1년 동안 사용하는 데 부족하지 않습니다. 오히려 너무 많은 연필은 호기심이 많은 아이들에게 장난감이 될 수 있습니다. • 지우개는 모양이 예쁜 것 보다는 잘 지워지는 지우개로 준비해주시길 바랍니다. <p>※ 각각의 연필 및 지우개에 본인이 직접 이름을 적어 붙일 수 있도록 해주시길 바랍니다.</p>
3	색연필 12색, 사인펜 12색	<p>미세한 손 근육의 발달이 아직 이루어지지 않은 아이들에 맞게 1학년 초기 활동에서는 연필보다 굵은 색연필을 더 많이 사용합니다. 돌려쓰는 12색 색연필이면 충분합니다. 너무 많은 색이 있는 색연필은 오히려 공간을 많이 차지하고 아이들이 관리하기 어렵다는 점 참고해주시길 바랍니다.</p> <p>※ 각각의 색연필 및 사인펜에 본인이 직접 이름을 적어 붙일 수 있도록 해주시길 바랍니다.</p>
4	딱풀1, 가위1	<p>물풀이나 목공풀이 아닌 일반 딱풀로 준비해주시길 바랍니다.</p> <p>※ 풀 뚜껑 풀 본체 가위에 각각 본인이 직접 이름을 적어 붙일 수 있도록 해주시길 바랍니다.</p>
5	알림장1	아이의 원활한 학교생활 적응을 위하여 알림장과 안내장을 매일 확인해주시기 바랍니다.
6	[필수] 실내화 [선택] 돌봄교실 용 실내화	<ul style="list-style-type: none"> • 실내화는 통풍이 잘되는 EVA 재질이 좋습니다.(슬리퍼 금지) 잘 보이는 곳에 아이가 직접 본인의 이름을 적을 수 있도록 해주시길 바랍니다. • 실내화 주머니는 가져오지 않습니다. (신발장 사용에 두고 다님) • 돌봄교실을 이용하는 아이들은 돌봄교실용 실내화가 1켤레 더 필요합니다.
7	두루마리 화장지1, 소독 물티슈1	교실에서는 화장지나 물티슈가 필요한 경우가 종종 있습니다.

※ 모든 물건에는 본인이 직접 이름을 적을 수 있도록 해주세요.

물건에 대한 책임감과 소중함을 기르기 위한 과정입니다. 협조 부탁드립니다.

사랑하는 1학년 친구들! 학교 갈 준비 됐나요?

	학부모님과 함께, 그리고 스스로 연습해보기	할 수 있나요? (○ 표시)
1	또렷한 목소리로 인사할 수 있나요? 안녕하세요! 안녕!	
2	내 이름을 큰 소리로 자신 있게 말할 수 있나요? 저는 1학년 ○반 ○○○입니다!	
3	친구에게 미안한 마음을 담아 사과할 수 있나요? 내가 정말 미안해. 다신 안 그렇게.	
4	겂옷을 스스로 입고 벗을 수 있나요? (특히 지퍼 달린 겂옷)	
5	겂옷을 옷겂이에 겂 수 있나요?	
6	종이 우유갑을 스스로 열 수 있나요?	
7	화장실에서 용변을 본 후 휴지로 대소변을 처리할 수 있나요?	
8	화장실에서 용변을 본 후 물을 내려 화장실을 깨끗하게 사용할 수 있나요?	
9	비누를 사용하여 깨끗하게 손을 씻을 수 있나요?	
10	올바른 방법으로 양치질을 할 수 있나요?	
11	양치질을 할 때 사용한 컵과 칫솔을 깨끗하게 씻을 수 있나요?	
12	연필을 바르게 잡을 수 있나요?	
13	내 이름을 큰 글씨로, 그리고 작은 글씨로도 또박또박 쓸 수 있나요?	
14	내가 직접 나의 물건에 내 이름을 예쁘게 썼나요?	
15	어른 젓가락으로 젓가락질을 할 수 있나요?	
16	식사할 때 돌아다니지 않고 바르게 앉아 식사할 수 있나요?	
17	식사를 마친 후 내가 사용한 그릇과 수저를 가져다 놓을 수 있나요?	

학교에 오기 전, 하나씩 연습해보아요.
혹시 조금 어렵더라도 걱정하지마세요.
학교에 와서 선생님, 친구들과 함께 차근차근 배워나가요♥

아이들의 발달 특성을 이해해주세요

I. 1학년 어린이의 발달 특성

입학을 전후하여 어린이들은 유아기로부터 아동기로 접어들습니다. 이 시기의 아동들은 생활의 장이 갑자기 변화함에 따라 불안해하거나 긴장하게 되어 학교생활에 잘 적응하지 못하고 상당 기간 부적응에 빠질 가능성이 높으며, 선생님의 표정과 말 한 마디에도 예민한 반응을 나타 내기도 합니다. 학부모는 이 시기 아동들의 제반 특성에 관하여 이해를 깊게 할 필요가 있으며, 다음과 같은 특성에 관심을 가지고 지도해야 합니다.

1. 신체적 특성

- 성장에 비해 체중이 적으며, 내장 기관의 발달과 뇌의 성장이 현저히 빨라집니다.
- 이 시기에 유치를 갈기 시작하며, 운동 기능의 발달로 장난이 심해집니다.
- 병에 대한 저항력이 약하여 전염병에 걸리기 쉬우므로 허약아에 대한 배려가 필요합니다.
- 피로를 쉽게 느끼므로 적당한 휴식이 필요합니다.
- 자세를 바르게 하지 못하고 주의가 산만합니다.

2. 정서적 특성

- 정서의 지속 기간이 짧고 강렬하며 자주 변하므로 동일한 작업에 오랫동안 열중하지 못합니다.
- 새로운 환경 변화로 불안을 느끼고 의지하려는 경향이 있습니다.
- 감정 위주로 행동하며 집단 의식이 거의 없습니다.
- 교사나 친구들과 쉽게 친해지려는 아동도 있으나, 거리감을 두고 쉽게 친해지려고 하지 않는 아동도 있습니다.

3. 지적 특성

- 호기심이 많아 질문이 왕성해지지만 전체를 의식하지 못합니다.
- 생활 활동 공간이 좁고 시간관념도 막연하며, 현재 중심으로 사고하고 생활합니다.
- 상상력과 창조적 표현 능력이 발달하여 자기 나름대로 색다른 표현 방법을 쓰기도 하지만, 모방을 많이 합니다.
- 유아적 미분화 경향에서 다음 단계로 발전하려는 경향이 엿보입니다.
- 글자와 그 의미에 대하여 차츰 관심을 보이기 시작하여 몇 개의 낱말을 합쳐 속어를 이해할 수 있는 능력도 생기나, 논리적 사고력은 미약한 상태입니다.
- 보존의 개념이 결여되어 모양이나 형상만의 변화도 본질까지 변화였다고 생각하며, 자기중심적으로 사고하고 호기심과 흥미가 많아 질문 횟수가 증가합니다.

4. 사회적 특성

- 놀이 집단의 규모가 확대되며, 혼자만의 놀이에서 벗어나 점차 협동적, 조직적인 놀이를 즐기게 됩니다.
- 경쟁심이 강하여 잘 싸우나 곧 풀어집니다.
- 남녀 구분 없이 잘 어울리며, 구체적인 물건을 갖고 놀기를 좋아합니다.
- 행동은 개인적인 성향이지만 사회의 요구가 무엇인지를 이해하기 시작합니다.

5. 도덕적 특성

- 자율적인 도덕성 형성의 시기에 이르지 못하고, 타율적 도덕성 형성 시기에 있으므로 다른 사람의 판단이나 영향에 크게 좌우됩니다.
- 다른 사람의 관심을 끌기 위하여 또는 불만을 해소하기 위하여 거짓말이나 심한 장난을 하는 경우가 있습니다.
- 이 시기의 어린이는 어떤 행위가 가져오는 물리적인 결과나, 그 결과가 자신의 필요나 타인의 필요를 충족시켜 주는 수단이 될 수 있는가에 따라서 선인가 악인가를 판단하게 됩니다.

II. 학교생활 적응을 위한 가정교육

1. 어린이에게 학교는 즐거운 곳으로 인식시켜 주십시오.
2. 어린이에게 새로운 생활에 대한 자신감을 갖도록 해 주십시오.
3. 말씨에 대한 교정과 예절지도에 힘써 주십시오.
4. 좋은 습관을 갖도록 보살펴 주십시오.
5. 때와 장소에 따라 할 수 있는 일과 해서는 안 될 일을 구별하여 행동할 수 있는 준법 정신을 길러 주십시오.
6. 자기의사 표시에 자신이 없으면 학교가 싫어지고 학교생활에 실패하기 쉽습니다.
7. 학교생활에서 부딪칠 수 있는 어려움을 스스로 해결할 수 있는 힘을 길러 주십시오.
8. 일정한 시간에 공부하는 버릇을 몸에 익히도록 돌봐 주십시오.
9. 입학이라 해서 과중한 부담을 주어서는 안 됩니다.
10. 학교 길을 안전하게 등·하교 할 수 있는 방법을 익혀 주십시오.
11. 자기중심적인 생각을 버리도록 해야 합니다.
12. 어린이 유괴나 학교폭력 예방지도에 유념하여 주십시오.
13. 학교생활 중심의 교육이 이루어지도록 협조하여 주시기 바랍니다.

초등학교, 이것이 궁금해요!

1. 학교 교육활동 참여는 어떻게 신청하나요?

- 학기 초 모집 공고나 안내장이 나가면 참여의사를 밝히면 됩니다.
- 우리 학교는 학교운영위원회, 학부모회, 독서토론 학부모 동아리, 그림책으로 글 쓰는 엄마 동아리, 녹색어머니회 등이 활동하고 있습니다.

2. 담임교사와의 상담은 어떻게 하나요?

- 학부모 상담주간 운영 : 연 1회(1학기) 실시
 - 그 외에도 개별적으로 언제든지 상담을 신청할 수 있습니다.

3. 스쿨뱅킹이란?

- 학교에서 납부해야 하는 각종 납부금(우유값, 체험학습비, 방과후활동비 등)을 은행전산망을 이용하여 납기일에 학부모 예금계좌에서 학교계좌로 자동이체 처리하는 제도입니다.

4. 정규시간 외 학교교육활동은 무엇이 있나요?

초등학교에서는 방과 후에 아이들을 보호하고 교육하기 위한 방과 후 학교 활동으로 초등 보육프로그램(1-2학년대상)과 전교생을 대상으로 하는 특기적성과 사교육 없는 학교 프로그램 중심의 방과 후 학교를 운영합니다.

방과후 학교
정규교육과정 이외의 수요자(학생, 학부모) 중심의 학교교육활동으로 학교의 특성에 따라 다양한 프로그램을 운영함

초등돌봄교실
맞벌이 가정부모의 사회활동을 지원하기 위해 초등학교 저학년을 대상으로 학교 공부가 끝난 후 안전하게 보살펴주는 제도

※ 방과후 학교는 뒷장에 자세히 안내합니다. (부록 2. 방과후학교 안내)

5. 출석, 결석에 대해 궁금해요.

- 질병으로 결석하는 병결과 태만이나 가출, 출석 거부 등의 무단결석이 있습니다.
- 질병결석 : 질병으로 인하여 결석한 경우
 - 결석한 날부터 5일 이내에 의사의 진단서 또는 의견서 등을 첨부한 결석계 제출
- 다음과 같은 경우에는 출석한 것으로 인정합니다.
 - 천재지변, 법정 전염병 등 불가항력의 사유
 - 학교장의 사전허가를 받아 '학교를 대표하는 경기, 경연대회 참가, 교환·교류학습, 교외 체험학습' 등으로 출석하지 못하는 경우
 - 경조사로 인해 출석하지 못하는 경우

※ 출석한 일수가 해당학년 수업일수의 3분의 2이상이 되어야 수료 가능합니다.

- 경조사로 인해 출석하지 못하는 경우

구분	대상	일수
결혼	형제, 자매	1
입양	본인	20
사망	부모 및 부모의 부모	5
	부모의 조부모·외조부모, 형제·자매 및 그의 배우자	3
	부모의 형제, 자매	1

6. 학기 중에 교외(가정) 체험학습을 갈 때는?

- 학교장 허가 교외체험학습
 - 학기 중 친인척 방문, 가족여행, 견학활동 등 가정에서 실시하는 학교 밖 활동을 말합니다. '가정에서 주관하여 관찰, 조사, 수집, 현장 견학, 답사, 문화체험 등의 직접적인 경험 활동, 실천이 중심이 되어 교육적인 효과를 나타내는 폭넓은 체험학습을 의미하며, **감염병 위기 경보 '심각, 경계' 단계인 경우에 한하여 '가정학습'도 포함됩니다.**
- 교외체험학습 신청 방법(교외체험학습 신청서 및 보고서는 '학교 홈페이지 공지사항' 탑재)
 - 학교 홈페이지나 담임 선생님께 교외체험학습 신청서를 받아 체험학습 3일 전에 신청합니다.
 - 교외체험학습 후 교외체험학습 보고서를 7일 이내에 제출하셔야 합니다.
 - 연간 최대 30일까지 사용 가능합니다. (연간 최대 일수는 2021학년도 학교 규정에 따라 변경될 수 있습니다)

7. 전학 갈 일이 생겼을 때

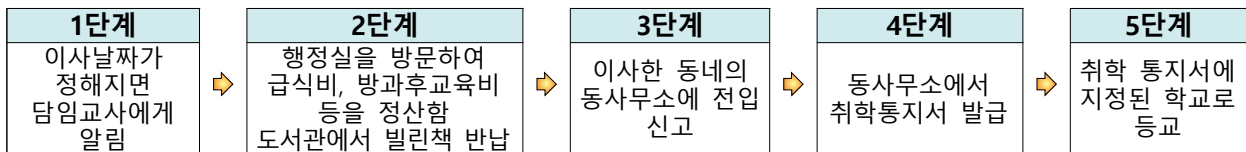

※ 학교생활기록부와 건강기록부 등의 학적서류는 학교 간 연락을 통하여 교류합니다. 따라서 학부모님이 따로 가지고 가야 할 서류는 없습니다.

8. 학교의 교육 일정이 궁금합니다.

- 우리 학교에서는 전교생에게 학사력을 제작하여 각 가정에 배부합니다. 연간 일정과 학교 행사 등을 한 번에 확인 가능하오니 가정에서 잘 활용해주시면 됩니다.

9. 아이가 학교에서 다쳤어요~

- 학교안전공제 제도 : 교내에서 발생한 예기치 못한 사고에 대해 신속하고 적절하게 보상하여 학생, 교직원, 교육활동 참여자가 안전하게 학교생활을 할 수 있도록 지원하는 시스템

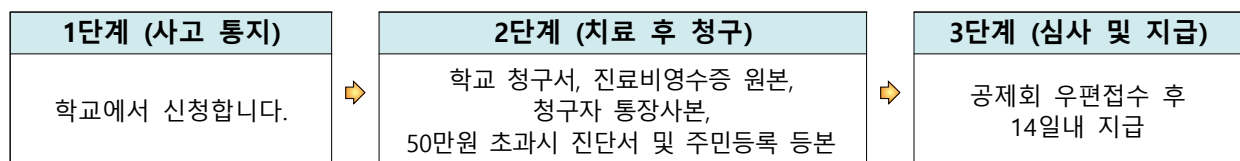

- 학교에서 일어나는 모든 사고를 지원받을 수 있나요?
 - 학교에서 발생한 사고 중에서 학교안전공제회의 통지대상에 해당하는 경우 지원 받습니다.

- 학교에서 발생한 사고 중 지원되지 않는 경우
 - 보건실 등에서 간단히 치료하여 종결되거나 의료기관에서 치료받지 않아도 될 경우
 - 교육활동 중 발생한 사고가 아닌 질병 등

10. 교육급여 및 교육비 지원

- 교육급여란?
 - ☞ 저소득층 초·중·고 학생에게 교육활동지원비 등을 지원하는 “기초생활보장제도”입니다.
 - 대상자는 : 소득인정액이 기준 중위소득 50%이하인 가구의 초·중·고 학생은 교육급여를 받을 수 있습니다.
 - 신청 방법
 - 거주지 읍·면·동 주민센터를 방문하시거나 온라인(PC 또는 모바일)으로 신청할 수 있습니다.
 - 온라인 신청 방법 : 복지로(www.bokjiro.go.kr) → 온라인신청 → 복지서비스신청 → 교육급여
- ※ 자세한 사항은 뒷장 부록 2를 참고하세요. (부록 1. 교육급여 안내)

★ 우리 아이 교육비 고민 해결

입학 후
장기 신청

초등학교 입학하면 교육급여 신청부터



문의 및 온라인 신청



보건복지 상담센터

☎ **129**



가까운 주민센터, 학교, 교육청



[www.복지로.go.kr](http://www.bokjillo.go.kr)



교육급여

Q&A
물어봐~

저소득층 초·중·고 학생에게
교육활동지원비 등을 지원하는

“기초생활보장제도” 입니다.



누가 받을 수 있나요?

소득인정액이 기준 중위소득 **50% 이하인** 가구의 초·중·고 학생은 교육급여를 받을 수 있습니다.

2021년 기준
중위소득
50%

2인 가구 기준
월 1,544,040원



3인 가구 기준
월 1,991,975원



4인 가구 기준
월 2,438,145원



어떻게 신청 하나요?

거주지 읍·면·동 **주민센터**를 방문하거나 **온라인**(PC 또는 모바일)으로
신청 할 수 있습니다.

● 온라인 신청 방법

복지로(www.bokjiro.go.kr) → [온라인신청] → [복지서비스신청하기] → [교육급여]

※ 공인인증서를 통해 본인인증 후 로그인하여 각종 제출서류를 업로드 해야함



필요한 서류는 무엇이 있나요?

사회보장급여 신청서, 소득재산 신고서, 금융정보제공 동의서, 통장사본, 신분증 등이 필요합니다.

※ 필요서류는 주민센터에 비치되어 있으며, 보장가구 확정과 소득재산 조사 과정에서 추가 서류를 요청 할 수 있음



얼마나 지원받을 수 있나요?

'21년부터 **초등학생**은 교육활동지원비 **286,000원**을 지원받을 수 있습니다.



저소득층 교육비 지원과는 뭐가 다른가요?

교육비는 방과후학교 수강권, 급식비, 교교학비, 교육정보화 등을 지원하는 사업으로, 시도교육청별로 지원
기준과 지원금액을 달리 정하여 운영하고 있습니다. **교육급여 신청시 교육비도 함께 신청할 수 있습니다.**

※ 교육급여 수급 자격을 얻는 경우 주민세 비과세, 전기요금 할인, 도시가스요금 감면, 이동전화 기본료 및
통화료 감면, 문화누리카드 발급, 정부양곡할인 구입 등 다양한 지원을 받을 수 있습니다.

☞ 수급자격을 얻은 뒤 개별 사업 기관에 지원을 신청해야 함



<부록 2. 방과후학교 안내>

2021학년도 방과후학교 안내

안녕하십니까?

방과후학교 운영에 관심과 협조를 보내주신 학부모님께 감사드립니다.

우리 학교는 1학기 방과후학교 프로그램을 뒷면과 같이 개설하고자 하오니, 여러 프로그램을 확인하신 후 희망하는 프로그램을 2021. 03. 04(목)까지 신청하여주시기 바랍니다.

* 신청서는 입학식 3.2.(화)일에 가정으로 배부될 예정입니다.

★ 방과후학교 수강 안내 ★

1. 실시 기간: 2021년 3월 2일 ~ 2021년 7월 31일(5개월간)
(매월 초에 수강은 변경 가능하며 프로그램선생님, 방과후행정실무사, 담임선생님을 통해 변경해 주세요)
2. 방과후학교는 한 강좌당 40분 기준으로 최대 20명까지 편성하며 인원 초과 시 추첨을 하여, 대기 번호에 해당하는 학부모님께 개별 안내를 드립니다.
3. 수강료 납부방법: 스쿨뱅킹 이용으로 매월 16일 ~ 31일까지 자동이체 수납
(※학교 행정실에 등록하신 계좌로 수강료를 입금하시면 됩니다.)
4. 수강료 환불은 규정에 의거하여 * 총 수강시간의 1/3 경과 전에는 수강료의 2/3 금액 환불
* 총 수강시간의 1/2 경과 전에는 수강료의 1/2 금액 환불
* 총 수강시간의 1/2 경과 이후에는 수강료 반납 불가
5. **방과후학교 자유수강권**은 기초생활수급자 자녀, 법정 한부모가족 자녀, 법정 차상위 대상자 자녀, 법무부장관이 추천한 난민 인정자 또는 그 자녀, 한국GM 군산공장 및 협력업체 실직자 자녀, 중위소득 80% 범위에 속하는 경우에 지원 받을 수 있으며 자유수강권 지원 대상자 명단은 ‘행복e음’으로부터 학교(NEIS)로 통보해 온 조사 결과와 학생복지심사위원회를 통해 추후 확정됨(5월경). 지원 대상으로 선정될 경우 기 납입 수강료 환불 예정
6. 방과후학교 특정 과목에 대한 문의는 해당 과목 강사 선생님께 해주시기 바랍니다. 그 밖의 문의 사항은 630-8829(이은진 방과후행정실무사) 오후 1시~4시 사이에 전화 주시기 바랍니다.

2020. 12. 28.

남 원 초 등 학 교 장

방과후학교 시간표

과 목	시 간		월	화	수	목	금	강사명
컴퓨터 (본관 2층 컴퓨터실) 교재비 별도	1부	13:20~14:00	1~2학년 초급	1부 1~2학년 중급	1~2학년 초급	1~2학년 초급	1부 1~2학년 중급	박대준 (화금) 윤복순 (월수목)
	2부	14:10~14:50	3~4학년	2부 자격증 고급(엑셀)	3~4학년	3~4학년	2부 자격증 고급(엑셀)	
	3부	15:00~15:40	5~6학년		5~6학년	5~6학년		
공예 (본관 3층 미술실)	1부	13:20~14:00	1~2학년				1~2학년	재료 포함 장유경
	2부	14:10~14:50	전학년				전학년	
	3부	15:00~15:40	전학년				전학년	
	4부	15:50~16:30	전학년				전학년	
미술 (본관 3층 미술실) 준비물 별도	1부	13:20~14:00		1~2학년	1~2학년	1~2학년		이가람
	2부	14:10~14:50		전학년	전학년	전학년		
	3부	15:00~15:40		전학년	전학년	전학년		
	4부	15:50~16:30		전학년	전학년	전학년		
주산암산 (후관 2층 과학교과실) 교재비 별도	1부	13:20~14:00	1~2학년			1~2학년		이윤이
	2부	14:10~14:50	전학년			전학년		
	3부	15:00~15:40	전학년			전학년		
	4부	15:50~16:30	전학년			전학년		
독서논술 (후관 2층 과학교과실)	1부	13:20~14:00		1학년	1학년			김양오
	2부	14:10~14:50		2학년	2학년			
	3부	15:00~15:40		3~4학년	3~4학년			
	4부	15:50~16:30		5~6학년	5~6학년			
피아노 (본관 3층 피아노실) 교재비 별도	1부	13:20~14:00	1~2학년		1~2학년		1~2학년	조경희
	2부	14:10~14:50	전학년		전학년		전학년	
	3부	15:00~15:40	전학년		전학년		전학년	
	4부	15:50~16:30	전학년		전학년		전학년	
한자 (수기당) 교재비 별도	1부	13:20~14:00	1~2학년		1~2학년		1~2학년	주선화
	2부	14:10~14:50	전학년		전학년		전학년	
	3부	15:00~15:40	전학년		전학년		전학년	
	4부	15:50~16:30	전학년		전학년		전학년	
바둑(본관 영어실) 교재비 별도	2부	14:10~14:50	전학년		전학년			여광현
	3부	15:00~15:40	전학년		전학년			
로봇과학 (본관 1층 과학실) 재료비 별도	2부	14:10~14:50	1~3학년	1~3학년				하명주
	3부	15:00~15:40	전학년	전학년				
	4부	15:50~16:30	전학년	전학년				
축구 (강당)	2부	14:10~14:50		1~2학년	1~2학년			김양택
	3부	15:00~15:40		3~6학년	3~6학년			
배드민턴 (강당)	3부	15:00~15:40				1~3학년	1~3학년	강사선정 후 개강 예정
	4부	15:50~16:30				4~6학년	4~6학년	

※ 위 시간표는 변경될 수 있으며, 확정 시간표는 2021학년도 3월 개학 후 받아보실 수 있습니다.

2021학년도 방과후학교 프로그램 안내

안녕하세요~! 방과후학교 공예 수업 안내드립니다.

창의력발달 정교한 손놀림으로 소근육 발달, 두뇌발달로 창의력 향상

집중력발달 창의력이 발달되는 시기에 아동의 정서지능에 맞는 주의집중력향상

표현력발달 만지고 생각하고 상상하며 느낌을 오감활동으로 자유표현

인성발달 낯은 물건을 새 것으로 리폼하며 절약정신과 아껴쓰는 인성발달



직접 손으로 만지고 만들면서 공간지각능력이 향상되며 작품이 완성되었을 때 성취감을 주고 실생활에 이용 가능한 소품 활용으로 재미를 up 시켜줍니다.

우리아이가 다양한 실용공예활동을 통해(조형활동, 채색활동, 캘리그래피글씨쓰기) 창의력과 미적감각을 키워 더욱 알차고 행복한 학교생활을 할 수 있도록 지도하겠습니다.

공예교실에서 만나요~♡

공예강사 장유경 010-4373-5774

방과후학교 독서논술 교실

독서논술의 또다른 이름은 “생각교실”입니다.

듣고 말하고 읽고 쓰기를 통해서 자기 생각을 만들어 나가는 교실입니다.

교사가 그림책을 실감나게 읽어 주고 아이들과 책에 대해 대화를 나누는 다음 그림으로 표현하거나 책과 관련된 다양한 책놀이를 합니다. 연극놀이, 주인공 흉내 내기, 협동작품 만들기 같이 다양한 활동을 하는 움직이는 생각교실입니다.

준비물은 줄 없는 종합장 한 권이면 됩니다. 연필, 지우개도 교실에 있습니다.

교사 : 김양오 (010-2672-3779)



안녕하세요. 방과후 로봇과학입니다.

로봇과학에 관한 교육적 관심이 증대되어 본교에서는 로봇에 관한 방과후 교육으로 ‘로봇과학’을 운영하고 있습니다.

교육과정은 초급, 중급, 고급, 심화 과정으로 이루어져 있으며, 각 과정에 필요한 로봇키트를 구매하여

기본 12가지의 로봇을 만들고 프로그램을 배우게 됩니다.

특히, 로봇교육은 자신이 만들고 로봇을 움직이는 동안에 흥미와 재미를 느끼는 학습으로, 즐거운 학습을 통해 분석력과 논리력을 키워줍니다.



* 로봇 만들기 과정과 프로그램과정을 통해 분석력과 논리력을 기를 수 있게 됩니다.



만들기 과정



프로그램 과정

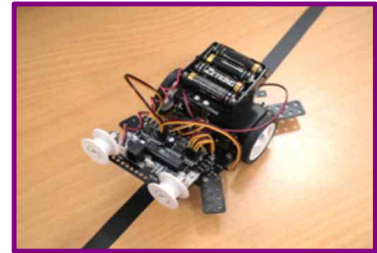

동작해 보기

안녕하세요^^ 방과 후 미술 강사 이가람입니다.

저희 방과 후 미술 교실에서는 저학년과 고학년으로 나누어 수업프로그램이 진행되고 있으며 그에 맞는 수업자료가 준비되어 있습니다. (보통 저학년의 경우 1.2부에 고학년은 3.4부에 인원 비율이 높습니다.)

미술이라는 단어에는 다양한 영역들이 포함되어 있습니다. 수채화, 동양화, 디자인, 만들기 등등 그러기에 미술부에서는 아이들에게 다양함을 접할 수 있도록 여러 가지를 시도해볼 생각입니다.

1학년의 경우 개월 수에 따라 아직 낮은 친구들도 있을 수 있기에 미술의 기초(선긋기, 면채우기, 도형으로 이루어진 그림 그리기등)부터 색종이를 이용한 그림 꾸미기, 명화 익히기, 한번씩 재활용을 이용한 만들기 수업을 진행하여 아이들이 미술의 다양함에 대해 알고 흥미를 붙일 수 있도록 수업을 진행하고 있습니다.

미술의 경우 생각과 손을 많이 사용하는 수업으로 소근육 발달 및 심미적 감성과 창의력사고에도 도움을 줍니다.

그림을 꼭 종이 위가 아닌 다양한 재료 위에도 그릴 수 있다는 것을 익힐 수 있도록 차별화된 수업을 진행하고 있으며, 만들기 수업의 경우 그리기가 동반되어 함께 진행되고 아이들이 흔히 버려지는 재활용품을 활용하여 창조물을 만들어 낼 수 있다는 것을 알려주고자 진행됩니다. 재활용품을 이용한 만들기는 한 학기당 1~2회 정도 이루어질 예정입니다.

그동안 미술부에서는 1년에 지역대회 포함 대회준비를 4~5회 정도 이루어졌으며 이는 신청을 받아 진행됩니다. 대회를 참여 하는 것만으로도 아이들에게 자신감을 심어 줄수 있는 좋은 기회가 된답니다^^

전 앞으로 아이들과 함께 미술에서 사용되는 다양한 연필 사용법부터 수채화 물감 사용법, 일상화, 정물화, 상상화 등등 아이들과 함께 하는 즐거운 미술 수업이 되기 위해 다양한 주제로 창의적인 수업을 진행하려 합니다.

(아이들의 수준별 지도를 위해 수업내용은 변경될 수 있음을 알려드립니다.)

미술 수업의 경우 처음 시작할 때 필요한 물품이 있습니다. 학년별 필요 준비물이 다르기에 아이 편에 따로 준비물 용지를 보내드리겠습니다. ^^ (그전에 어떠한 물품이 필요한지 궁금하신 분들은 연락주시면 알려드리겠습니다^^)

이 외 궁금한 점이 있으시면 언제든지 연락주시구요. 오늘 하루도 행복한 하루 되세요^^♥

방과후 미술교사 이가람(010-3655-2273)

방과후학교 바둑 교실

방과후학교 바둑은 흑 돌과 백 돌을 바둑판 위에 번갈아 두며 ‘집’을 많이 지으려 경쟁하는 게임입니다. 바둑은 어린이 교육에 효과적입니다. 먼저 바둑은 어린이들의 집중력 향상에 큰 효과가 있습니다. 바둑은 고도의 몰입을 필요로 하는 두뇌스포츠이기 때문인데요. 그렇기에 두뇌 계발에 매우 효과적입니다.

바둑은 ‘퍼즐’이나 ‘스도쿠’ 등과 함께 두뇌 계발에 큰 효과가 있는 게임으로 바둑은 두뇌를 골고루 자극해줍니다.

바둑은 예절을 매우 중요시하기 때문에 예절교육에도 효과가 있습니다. 바둑은 나이가 많은 어른을 대할 때, 나이가 어린 사람을 대할 때, 고수를 대할 때, 하수를 대할 때 모두 예의를 갖추는 법이 다릅니다. 또한 어린이 교육에 미치는 바둑의 효과로 인내력, 판단력, 결단력 상승의 효과가 있습니다. 바둑은 전체적인 그림을 보면서 자신의 형세를 파악해야 하는 고단수의 게임입니다.

끝으로 바둑은 어린이에게 숫자에 대한 흥미와 수리력을 키워주는 효과가 있습니다. 대국하면서 계산을 계속 해야 하기 때문에 수리력을 키울 수 있으며 숫자를 싫어하는 아이에게 자연스럽게 놀이로서 접할 수 있게 함으로써 숫자에 대한 흥미를 가질 수 있게 해줍니다.

이렇게 어린이 교육에 좋은 영향을 미치는 ‘바둑!’을 겨울방학을 시작으로 새학기에 해보는 것은 어떨까요?

◆◆바둑강사 여광현 010-5164-8925

주산 · 암산 모집 안내문

학부모님께

H.P 010-3927-0802

가정에 평안함과 행복이 가득하시길 기원합니다.

학습능력향상 및 자신감 부여를 돕기 위해 “주산암산교실” 방과후 학교 수강생을 모집합니다.

학부모님의 성원에 보답하기 위하여 더욱 노력할 것을 약속드립니다.

◎ 주산 · 암산교육의 효과

- 각종 수학 과제가 이해하기 쉬워진다.
- 암산을 통한 암기력과 집중력 향상
- 자신감 회복으로 학습의욕 고취
- 인내력·생각하는 힘 배양
- 공간적 배치 기억유지로 높은 득점
- 숫자계열의 기억유지 능력 향상



◎ 주산·암산교실의 수업 요강

교육과정	주판의 사용법 보수와 짝수를 이용한 덧셈과 뺄셈 암산능력기르기 수학익히기	수개념, 셈원리 주판을 이용한 덧셈, 뺄셈, 곱셈, 나눗셈 숙달 급수별 개별 평가	덧셈, 뺄셈, 곱셈, 나눗셈집중지도 (호산및암산 숙달) 주산급수별 자격증시험	덧셈, 뺄셈, 곱셈, 나눗셈집중지도 (호산및암산 숙달) 암산급수별 자격증시험
교재	수리셈 1-6단계	급수별 연습문제	급수별 연습문제	급수별 연습문제
수업내용	뇌 활성화 체조 각 단계별/급수별 문제풀이	청각 집중력 훈련 호산/암산	각 단계별/급수별문제 구구단 이해하기	이해하기
주판 및 교재(8천원): 개별구입				

방과후학교 축구교실

운영요일	운영시간	주당 2차시
화, 수	강 사	김 양 택
	H · P	010-6654-4508

전 세계가 사랑하는 축구!

축구를 통해 알고 키우는, 자신의 역할과 끈기와 자신감!!

축구 방과 후 학교 수업은 학생들의 눈높이에 맞추어 축구에 꼭 알아야 할 경기 규칙은 물론 축구에 숨겨진 과학 원리, 흥미로운 축구 이야기와 전략과 전술 등 축구에 대한 정보를 중심으로 풍부한 경험을 더해 누구나 쉽게 축구에 다가설 수 있도록 교육하고 있습니다.

축구를 보는 기쁨, 하는 재미로 즐거움을 선사합니다.

축구를 제대로 알고, 느끼고, 즐기는 건 어떨까요? 그사이 세상을, 사람을 바라보고 이해하는 눈도 한 뼉 더 자라 있을 겁니다.

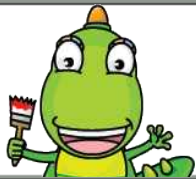

컴퓨터교실모집안내

클릭연습

즐거운 놀이를
통해 마우스
사용법을
익혀요~



키보드연습

키보드를 바르게
치는 방법을
익혀봐요~

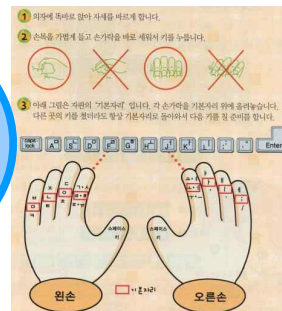

시
간
표

교육시간	월	수	금
1:20 - 2:00	1학년	1학년	1학년
★ 5교시 수업을 할 때 교육시간이 변경됩니다. ★ ☎ 궁금하신 점은 전화주세요~ (윤복순 010-9108-4465)			

안녕하세요! 피아노 교실입니다

피아노! 누구나 흔히 접하고 있지만, 언제까지 배우는 게 좋은지, 혹은 바쁜데 꼭 배워야 하는지 고민하는 분들 계실 거예요~

먼저 피아노 교육을 통해 얻을 수 있는 장점에 대해 알아보까요?

첫째,

좌뇌와 우뇌의 균형 있는 발달인데요, 예전에 EBS에서 예체능 교육의 중요성에 대해 방송을 한 적이 있는데요, 그때, 양손 활용의 대표적인 악기인 피아노를 통해 악기를 연주할 때 두뇌가 어떻게 발달하는지 실험을 한 적이 있습니다. 눈으로 이미지화 시킨 대상(악보)을 손으로 연주하는 과정을 반복하는 것이기 때문에 내 운동에 좋고, 또한 양손을 함께 사용하므로 인해 좌뇌 우뇌가 균형 있게 발달할 수 있습니다.

둘째,

집중력 향상에 도움이 됩니다.

음악을 배우면서 기초적으로 학습하는 과정과 리듬 패턴의 반복연습은 집중력을 향상시켜 준답니다. 또한 ‘공부를 잘하는 학생들은 엉덩이가 무겁다’ 라는 말 들어보셨나요? 그만큼 오랫동안 책상에 앉아 있는 사람이 공부도 오랫동안 할 수 있다는 거겠죠. 피아노를 수업하고 개인 연습을 할 때도 일정 시간 앉아 연습해야 하기 때문에 인내심과 집중력을 높일 수 있습니다.

피아노 치는 과학자

피아노 치는 선생님

피아노 치는 변호사 등

수많은 꿈 위에 음악과 함께 즐기는 삶이 되도록.....

새 학기 피아노와 시작해 보세요~

한자반

에서는

- **부수자**로 한자어의 이해를 돕습니다.



木(나무목) 末(끝말) 李(오얏(자두)리) 果(과실과) 枝(가지지) 樹(나무수)

- **어휘력**이 향상 됩니다.

生日(생일) 태어난 날

來日(내일) 오늘의 바로 다음 날

未來(미래) 장차 올 앞날

- **사자소학**을 익힘으로 인성공부도 합니다.

出入門戶(출입문호) 開閉必恭(개폐필공)

문을 출입할 때는 열고 닫기를 반드시 공손히 하라

- **급수시험**을 통한 실력향상도 됩니다. (연 2회 급수시험 실시)

♥한자반에서 만나요^^