

동국대사대부속금산고등학교 운영위원회

수 신 학교운영위원

(경유)

제 목 2015학년도 제8기 제18회 학교운영위원회(임시회) 소집

동국대사대부속금산고등학교운영위원회규정 제20조에 의하여 제18회 학교운영위원회(임시회)를 아래와 같이 개최하오니 위원 여러분께서는 빠짐없이 참석하여 주시기 바랍니다.

- 붙임 1. 제18회 동국대사대부속금산고등학교운영위원회(임시회) 소집공고문 1부.
2. 제18회 동국대사대부속금산고등학교운영위원회(임시회) 심의자료 1부. 끝.

동국사대부속금산고등학교운영위원회

수신자

담당자 황병호 간사 김태재 운영위원장 김후종
협조자

시 행 금산고-6187 (2015. 8. 26) 접수

우 576-962 전라북도 김제시 금산면 모악로 47번지 /

전화 (063)543-0721 전송 (063)544-0721 / /공개

제18회 학교운영위원회(임시회) 집회공고

동국대사대부속금산고등학교운영위원회규정 제20조에 의하여 아래와 같이 제18회 학교운영위원회(임시회) 집회를 공고합니다.

1. 일 시 : 2014. 9. 2 (수) 오전 11:00

2. 장 소 : 본교 운영위원회 회의실

3. 안 건 :

가. 2015학년도 2학기 방과후학교 운영 계획(안)

나. 2015학년도 2학년 테마식 현장체험학습 계획(안)

다. 2015학년도 1학년 해양수련교육활동 운영 계획(안)

라. 2015학년도 여름방학중 방과후수업 통학버스비(안)

마. 2015학년도 2학기 학교안전대책 계획(안)

바. 개방이사 추천(안)

4. 참고사항 : 학부모, 교직원, 지역인사 방청 가능

2015년 8월 26일

동국대학교사범대학부속금산고등학교학교운영위원회

2015학년도

학교운영위원회 회의자료

동국대학교사범대학부속
금 산 고 등 학 교

목 차

1 . 2015학년도 2학기 방과후학교 운영 계획.....	1
2. 2015학년도 2학년 테마식현장체험학습 계획.....	9
3. 2015학년도 1학년 해양수련교육활동 운영 계획.....	25
4. 2015학년도 여름방학중 방과후수업 통학버스비.....	33
5. 2015학년도 2학기 학교안전대책 계획.....	35
6. 개방이사 추천.....	53

2015학년도 2학기 방과후학교 운영 계획

제안년월일	2015. 09 .02
제 안 자	학 교 장
소 관	교 감

제안 이유	<ul style="list-style-type: none"> ○ 학교 교육 기능 보완 및 활성화 ○ 학부모의 사교육비 경감 ○ 교육복지 실현 - 사회변화에 대응하는 교육서비스 요구 증대에 부응 ○ 우수 학생을 공교육 기관에서 교육시킬 수 있는 여건 조성
주요 내용	<ul style="list-style-type: none"> ○ 방과 후 교육활동 중 교과영역 프로그램은 월, 화, 목, 금요일 2시간씩, 비교과영역 프로그램은 수요일 2시간씩 희망자에 한하여 운영 교과영역 및 비교과영역 프로그램이 끝난 후 희망자에 한하여 EBS 시청지도 ○ 학생들의 진로에 대한 방향 제시 및 인성 지도 상담활동 ○ 맞춤형 자기 주도적 개별학습 및 집단학습 등
근 거	<ul style="list-style-type: none"> ○ 전라북도교육청 2015 방과후학교 운영 길라잡이 ○ 2015학년도 농산어촌 중고등학교 방과 후 학교 지원금 ○ 2015학년도 교육과정 운영계획서
대 상	○ 1,2,3학년 학생 중 희망자
기대 효과	<ul style="list-style-type: none"> ○ 학교가 지역사회의 중심이 되어 교육복지 실현 ○ 자기 주도적 학습능력 신장으로 교육 만족도 증대 ○ 심화 학력 신장으로 진학 및 진로를 스스로 개척하는 효과 ○ 의욕적인 학습 분위기 조성으로 학습욕구 해소 및 교육만족도 제고

2015학년도 2학기 방과후학교 운영계획서

단위사업	방과후학교	세부사업	2학기 방과후학교	부서	연구부
교육목표	방과후학교 교육활동을 통한 학력신장 및 진로탐색 능력 신장				
사업기간	2015년 8월-2015년 12월	담당자	김원룡	예산	10,040,000원

1. 목적

2015년 교육복지를 실현하는 방과 후 학교 운영으로 누구나 최고의 다양한 학습 기회(Happy School & Happy World)를 제공 하고, 학교 교육 기능 보완, 사교육비 경감, 교육복지 실현, 학교의 지역사회화 실현을 목표로 한다. 또한, 우수 학생을 공교육 기관에서 교육시킬 수 있는 여건 조성하여 급변하는 사회 환경에 능동적으로 대처하고 학교 교육 내용을 보충·심화하고 창의성·자율성을 길러 자기주도적인 학습 능력 신장과 전인적인 인간 교육의 내실을 기하고자 맞춤형교육을 추가하여 교육의 질을 획기적으로 높이하고자 한다.

2. 배경

- 가. 학교 교육 기능 보완 및 활성화
- 나. 학부모의 사교육비 경감
- 다. 교육복지 실현 - 사회변화에 대응하는 교육서비스 요구 증대에 부응
- 라. 우수 학생을 공교육 기관에서 교육시킬 수 있는 여건 조성

3. 방침

- 가. 학생의 자율적인 활동과 교사의 지도가 조화롭게 이루어질 수 있도록 계획하며, 학생의 자율적인 결정에 따라 희망자를 받아 운영한다.
- 나. 각 학년에서 교육과정을 분석하여 교과목의 보충·심화 학습이 될 수 있도록 학습 관련 재를 선정하고 효율적인 운영이 될 수 있도록 적절한 학습 프로그램을 제공한다.
- 다. 학교 시설 활용 및 지원 대책 마련(교실 및 도서관 개방)
- 라. 학생의 요구, 흥미, 관심, 필요에 적합한 장소를 선정하고, 자기 주도적이고 탐구적인 학습 방법을 장려한다.
- 마. 대학수학능력시험과 관련한 교과간의 연계성을 고려하여 학습계획을 수립한다.
- 바. 사전에 치밀한 계획과 지도로 학생 안전 관리 및 재난 대비에 철저를 기한다.
- 사. 학습의 효율성을 극대화할 수 있도록 학습 분위기 조성에 노력한다.

4. 운영방안

- 가. 국어, 영어, 수학, 사회탐구영역과 과학탐구영역을 학년별로 편성하여 운영하며, 대학수학능력 시험을 대비한 교육과정상 교과목이나 교육적 필요에 따른 내용으로 주제를 선정하여 운영한다.
- 나. 학생들의 능력을 존중하며 방과 후 교육활동에 즐겁게 참여하도록 하고 학습의 개별화에 힘쓴다.
- 다. 지도교사는 전공 지도교과나 학생의 요구에 따라 특강을 실시하여 학습의 신선도를 고취한다.
- 라. 학년별 교과 지도는 대학수학능력시험 과목을 중심으로 기본 개념부터 실전에 이르기까지 익히도록 한다.
- 마. 분기별 학업 성취도를 평가하여 수준별 이동 반편성에 적용하고 그 결과를 피드백하여 다음 분기 지도계획에 활용한다.
- 바. 학생 및 지도교사를 대상으로 수시 설문 조사를 하여 미비한 점을 보완해 나가도록 한다.

5. 운영내용

- 가. 방과 후 교육활동 중 1, 2학년 교과영역 프로그램은 월, 화, 목요일 2시간씩, 비교과영역 프로그램은 금요일 2시간씩 희망자에 한하여 운영한다. 단, 3학년은 월, 화, 목, 금요일 교과프로그램을 운영한다. 교과영역 및 비교과영역 프로그램이 끝난 후 희망자에 한하여 2시간 자기주도적 학습을 실시한다.
- 나. 학생들의 진로에 대한 방향 제시 및 인성 지도 상담활동을 함께한다.
- 다. 맞춤형 자기 주도적 개별학습 및 집단학습 등

영역	추진내용	목표량	시기	담당	비고
1. 개성을 존중한 인원 선발	· 의욕, 학습능력 등을 바탕으로 의식조사 · 활동 여건 계획 수립	연 2회	9월초 11월중순	연구부장 및 학급담임	
2. 학부모와 진로 상담	· 실시 시간 및 지원책 마련	수시	9월 중순	연구부장 및 학급담임	
3. 실시 계획 연수	· 지도 참가 교사 선정	1회	9월 중순	연구부장	
4. 교사의 전문적 책무 함양 지도	· 지도를 통하여 능력 발견	수시	연중	지도교사	

가. 운영 기간 및 수업시수

나. 지도수당 산출 내역 : 총사업비 10,040,000원

(1) 교과 28일 × 2시간 × 3반 × 30,000원 + 19일 × 2시간 × 30,000원 + 22일 × 2시간 × 30,000원 = 7,500,000원

(2) 비교과 6일 × 2시간 × 4반 × 30,000원 = 1,440,000원

*2학년 교육역량(9월7일까지), 1학년 기초학력신장(9월14일까지) 해당 예산으로 처리, 그 이후는 방과후교육비로 수업진행, 관악부는 자체 계획 자체 예산으로 처리

(3) 운영비(재료) 700,000원(목공제작반)+400,000원(네일아트) =1,100,000원

(1) 교과영역 프로그램

(가) 국어	영역 : 최영복, 김원룡
(나) 수리	영역 : 김현곤, 고영아
(다) 영어	영역 : 박혜진, 조원일
(라) 과학	영역 : 임완진, 허진홍
(마) 사회	영역 : 나용준

(2) 비교과영역 프로그램

- (가) 목공체험반 : 외부강사
- (나) 네일아트 : 외부강사
- (다) 배드민턴 : 송주범
- (라) 생활체육 : 배승호

라. 방과 후 학교 교육활동 세부 내용

희망 강좌			수준	담당교사(학년)	교재	학습 내용
수 준 별 보 충 학 습	국어 영역	국어	기본, 보충 수능실전	최영복, 김원룡	자체 교재 제작	국어 교과 심화교육
	영어 영역	영어	기본, 보충 수능실전	박혜진, 조원일		교과 보충을 통한 내신 향상 심화교육
	수학 영역	수학	기본, 보충 수능실전	김현곤, 고영아		교과 보충을 통한 내신 향상 심화교육
	과학 영역	지구과학 생명과학	기본, 보충 수능실전	임완진, 허진흥		교과 보충을 통한 내신 향상 심화교육
	사회 영역	한국사 한국지리	기본, 보충 수능실전	나용준		교과 보충을 통한 내신 향상 심화교육

※ 학사 운영상 과목, 배정시간 및 지도교사는 내용이 변경 될 수 있음.

- (1) 국어, 영어, 수학 영역, 과학 영역, 사회 영역은 학년제로 편성 운영한다. 단, 비교과 영역은 무학년제로 편성 운영한다.
- (2) 교과 수업 반 편성은 1학년 일반, 2학년 문과반, 2학년 이과반 총3개 반으로 편성 운영한다. 9월 7일 이후 교과 수업 반 편성은 1학년 일반, 1학년 기초학력 신장반, 2학년 문과반, 2학년 이과반 총4개 반으로 편성 운영한다. 9월 15일 이후 1학년 일반, 1학년 기초학력 신장반, 2학년 교육역량심화반, 2학년 문과반, 2학년 이과반 총4개 반으로 편성 운영한다.
- (3) 수업은 각 교과 교실에서 실시하며 특별실을 이용할 수 있다.
- (4) 보충 지도 : 담당 과목 교사가 필요한 경우 보충학습 후 자기주도적학습 시간을 이용하여 개인지도를 실시한다.

마. 시간표

(1) 방과 후 교육활동 운영 시간표

교과 프로그램	반	2학년 교육역량강 화	1학년 기초학력신 장	1학년 일반	2학년 이과	2학년 문과	3학년 자율
	장소	영독해실	수학2실	해당 교과교실			도서관
월요일	1교시	영어 (박혜진)	과학 (임완진)	국어 (김원룡)	국어 (최영복)	수학 (김현곤)	자율
	2교시	영어 (박혜진)	과학 (임완진)	사회 (나용준)	수학 (김현곤)	국어 (최영복)	자율
화요일	1교시	국어 (김원룡)	수학 (고영아)	수학 (김현곤)	영어 (조원일)	영어 (박혜진)	자율
	2교시	국어 (김원룡)	수학 (고영아)	영어 (조원일)	수학 (김현곤)	영어 (박혜진)	자율
목요일	1교시	수학 (고영아)	국어 (김원룡)	과학 (임완진)	과학 허진흥	사회 (나용준)	자율
	2교시	수학 (고영아)	국어 (김원룡)	과학 (임완진)	과학 허진흥	사회 (나용준)	자율
비교과 프로그램	반	목공체험	네일아트	배드민턴	생활체육	관악	
	장소	목공실	수학실 1실	체육관	체육관	음악실	
금요일	1교시	외부강사	외부강사	송주범	배승효	관악	
	2교시	외부강사	외부강사	송주범	배승효	관악	

※ 학사 운영상 과목, 배정시간 및 지도교사는 내용이 변경 될 수 있음.

자기주도적 학습반 지도 교사 (장소 도서관 2층)

08-24	08-25	08-27	08-28	08-31	09-01	09-03	09-07
배승효	이현승	최영복	김원룡	조원일	홍승구	박혜진	고영아
09-08	09-14	09-15	09-17	09-18	09-21	09-22	09-24
나용준	임병모	허진흥	김현곤	임완진	홍승구	배승효	오도원
09-25	10-01	10-02	10-19	10-20	10-26	10-27	10-29
최영복	임완진 허진흥	김현곤 허진흥	조원일	임병모	고영아	나용준	박혜진
11-02	11-03	11-05	11-06	11-09	11-10	11-16	11-19
허진흥	나용준	김현곤	임완진	고영아	나용준	오도원(김 원룡)	오도원
11-20	11-23	11-24	11-27	11-30	12-01	12-03	12-04
김원룡	허진흥	나용준	임완진	김현곤 김원룡	김원룡 박혜진	김현곤 오도원	박혜진 오도원

*10월1일, 10월2일, 11월 30일, 12월1일, 12월3일, 12월4일은 7시40분까지 자기주도학습 실시

*자기주도적학습 지도 교사 수당은 시간외 수당으로 처리

(2) 방과 후 교육활동 과목별 지도교사, 시수 및 반 배정

▶교과영역

과목	학년	지도교사	시수(주당)	비고
국어	1학년 기초 학력 신장	김원룡	2	
	1학년 일반	김원룡	1	
	2학년 교육역량	김원룡	2	
	2학년 1반	최영복	1	
	2학년 2반	최영복	1	
영어	1학년 일반	조원일	1	
	2학년 교육역량	박혜진	2	
	2학년 1반	조원일	1	
	2학년 2반	박혜진	2	
수학	1학년 기초 학력 신장	고영아	2	
	1학년 일반	김현곤	1	
	2학년 교육역량	고영아	2	
	2학년 1반	김현곤	2	
	2학년 2반	김현곤	1	
사회	1학년 일반	나용준	1	
	2학년 2반	나용준	2	
과학	1학년 기초 학력 신장	임완진	2	
	1학년 일반	임완진	2	
	2학년 1반	허진흥	2	
시수 합계			30	

▶비교과영역

과목	지도교사	시수(주당)
목공체험반(금)	외부강사	2
네일아트(금)	외부강사	2
배드민턴(금)	송주범	2
관악부(월, 화, 목)	조두호	6(자체예산)
관악부(금)	외부강사 6명	12(자체예산)
시수합계		24

※ 학사 운영상 과목, 배정시간 및 지도교사는 내용이 변경 될 수 있음.

7. 기대효과

- 가. 학교가 지역사회 중심이 되어 교육복지 실현
- 나. 자기 주도적 학습능력 신장으로 교육 만족도 증대
- 다. 심화 학력 신장으로 진학 및 진로를 스스로 개척하는 효과
- 라. 의욕적인 학습 분위기 조성으로 학습욕구 해소 및 교육만족도 제고

8. 행정사항

가. 방과 후 학교 교육활동 지도 수당은 1시간에 30,000원, 외부강사는 30,000원을 지급함.
단, 자기주도적학습 수당은 시간외 근무 수당으로 지급함.

나. 수업 결강시 사전 결재를 득한 후 결·보강 대책을 수립하고 결강 수업은 담당교과 교사가 일주일 내 반드시 보강을 실시하여 수업 결손을 막는다.

다. 지도교사의 할 일

- ① 출석 점검 (출석부 : 교무실 출석부함에 비치)
- ② 종례 및 훈화
- ③ 각반 문단속 및 소등

라. 방과후학교 참여가 불성실한 학생에 대한 자유수강권 지원 중지 : 특별한 사유없이 2강좌 이상 참석율이 50% 미만인 학생

마. 방과후학교 수강료 환불 규정

구 분		환불사유 발생일	환불금액
방과후학교 프로그램을 운영할 수 없게 된 경우		방과후학교 프로그램을 운영할 수 없게 된 날	이미 납부한 수강료를 일할 계산한 금액 ※ 차후 계획에 의거 보강한 경우 반환하지 않을 수 있다.
학습자가 본인의 의사로 수강을 포기한 경우	수강료 징수기간이 1월 이내인 경우	수강개시 이전	이미 납부한 수강료 전액
		총 수강시간의 1/3경과 전	이미 납부한 수강료의 2/3 해당액
		총 수강시간의 1/2경과 전	이미 납부한 수강료의 1/2 해당액
		총 수강시간의 1/2경과 후	환불하지 아니함
	수강료 징수기간이 1월을 초과하는 경우	수강개시 이전	이미 납부한 수강료 전액
		수강개시 이후	환불사유가 발생한 해당 월의 환불 대상 수강료(수강료 징수기간이 1월 이내인 경우에 따라 산출된 수강료를 말한다)와 나머지 월의 수강료 전액을 합산한 금액

테마식 현장 체험 학습 계획

제안년월일	2015.09.02
제 안 자	학 교 장
소 관	교 감

제안 이유	○ 우리나라의 문화 유산과 조국의 발전상을 몸소 느끼고 체험함으로써 장차 우리의 미래를 짊어질 청소년들에게 자긍심과 바른 국가관을 심어줌은 물론 단체 생활을 통하여 단결심과 협동심을 함양하고자 한다.
주요 내용	○ 일 시 : 2015.10.13(화) ~ 10.16(금) (3박4일) ○ 장 소 : 서울 경기 일원 ○ 1인당 소요 예상 경비 : 300,000원 ○ 참가인원 : 2학년 학생 전원(신청자), 교직원 3명(약 54명) ○ 현장체험학습 참가 학생 사전 조사(조사일 : 2014.03.10.(화))
근 거	○ 2015학년도 교육과정 운영계획서
대 상	○ 2학년
기대 효과	○ 학교에서 얻을 수 없는 것에 대한 직접 체험의 기회를 부여 ○ 타인과의 공동생활의 체험, 보건교육, 안전교육에 대한 훈련의 기회 제공 ○ 건전하고 학생다운 놀이마당을 체험할 좋은 기회 제공

2015학년도 테마식 현장체험학습(수학여행) 시행계획

1. 목적

- 가. 학교 교육과정의 연장선상에서 체험학습을 통해 교육내용에 대한 이해를 증진하고, 교육과정과 실생활의 연계를 통해 학습효과를 증진한다.
- 나. 심신수련과 야외교육의 기회를 제공함으로써 인성과 창의성을 겸비한 민주시민의 자질을 함양한다.

2. 방침

- 가. 테마식 현장체험학습 참가대상은 2학년 중 희망자에 한하여 참여하도록 한다.
- 나. 각 학급별 단위로 편성하는 것을 원칙으로 하며 5명을 1조로 하여 행동 할 수 있도록 한다.
- 다. 교사와 학생 및 학부모의 의견을 수렴하여 우리 학교 특성에 맞게 테마식 현장체험학습 코스를 선정한다.
- 라. 우리 지역 사회와 학교에서 얻을 수 없는 것에 대한 직접 체험의 기회를 부여하여 교과 학습의 흥미를 보다 발전 확충시킨다.
- 마. 타인과의 공동생활의 체험, 보건교육, 안전교육에 대한 훈련의 기회를 부여한다.
- 바. 학교 외 생활의 경험을 풍부하게 하고 건전하고 학생다운 놀이마당을 배우는 데 좋은 기회가 될 수 있도록 한다.
- 사. 체험학습 비용은 투명하게 운영하고 그 내용을 공개한다.
- 아. 학생들의 건강과 안전에 유념한다.

3. 기 간 : 2015.10.13(화) ~ 10.16(금) (3박 4일)

4. 대 상 : 2학년

5. 장 소 : 서울, 용인 일원

6. 현장 체험학습 참가 학생 사전 조사 (2015.07.15.)

학급 \ 지역	서울권	제주도	춘천	부산	비고(회의불참)
1반 (26명)	23	2	0	1	0
2반 (26명)	20	3	1	0	2
합 계	43	5	1	1	2

7. 현장 체험학습 참가 희망 여부 학부모 사전조사 (2015.07.20.)

* 학생 사전 조사 결과 결정된 서울권에 대해 참가 희망 여부 조사 : 94.23%동의

	참가	불참	미제출
1반 (26명)	25	0	1
2반 (26명)	24	1	1
합 계	50	1	2

8. 학급별 인원 및 인솔 교사 현황(학생: 51명, 인솔교사: 3명, 총 54명)

학급	정원	희망자수		담당	비 고(불참자)
		참가	불참		
1반	26	27	0	김현곤	(8.20. 전입생 1명)
2반	26	24	2	박혜진	박하얀, 김상혁

* 요보호자 없음

9. 현장 체험학습 일정표 (아래 일정은 현지 사정에 따라 다소 변경될 수 있음).

일 정	행 선 지	출 발	도 착	견 학 장 소
10/13 (화)	학교 출발	08:00		학교출발(08시00분)
	학교-정안휴게소	08:00	09:30	
	자유시간 및 휴식	09:30	09:50	정안휴게소
	정안휴게소-경복궁	09:50	11:00	
	관람	11:00	13:00	경복궁
	경복궁-서대문형무소	12:00	12:30	
	관람	12:30	15:00	서대문형무소
	서대문형무소-남산타워	15:00	15:30	
	관람, 석식 및 자유시간	15:30	18:30	남산타워
	남산타워-숙소	18:30	19:30	
	숙소 배정 및 취침	19:30	20:00	양평SN유스호스텔 숙박

일 정	행 선 지	출 발	도 착	견 학 장 소
10/14 (수)	기상 및 조식	07:30	09:00	
	숙소-코엑스	09:00	10:30	
	관람	10:30	12:00	코엑스 아쿠아리움
	코엑스-전쟁기념관	12:00	12:30	
	중식	12:30	13:20	중식(유지엄카페)
	관람	13:20	14:00	전쟁기념관
	전쟁기념관-대학로	14:00	14:30	
	뮤지컬 관람	14:30	16:30	뮤지컬 프리즌
	대학로-숙소	16:30	18:00	
	석식 및 자유시간	18:00	22:00	
	취침	22:00		양평SN유스호스텔 숙박
10/15 (목)	기상 및 조식	07:00	08:00	
	숙소-호암미술관	08:00	09:30	
	관람	09:30	11:30	호암미술관
	호암미술관-에버랜드	11:30	12:00	
	입장 및 이동	12:00	12:30	
	중식	12:30	13:30	중식
	에버랜드체험학습	13:30	18:00	에버랜드자유이용권
	석식 및 자유시간	18:00	18:30	석식(밀쿠폰)
	에버랜드체험학습	18:30	21:00	에버랜드자유이용권
	에버랜드-숙소	21:30	22:30	
	석식 및 자유시간	22:30	23:00	양평SN유스호스텔 숙박
10/16 (금)	취침	23:00		
	기상 및 조식	07:30	09:00	
	숙소-용인민속촌	09:00	10:30	
	관람	10:30	12:00	용인민속촌
	중식	12:00	13:00	중식(푸드코트)
	용인민속촌-수원화성	13:00	13:40	
	관람	13:40	14:40	수원화성
	수원화성-탄천휴게소	14:40	16:20	
	휴식	16:20	16:30	
	탄천휴게소-학교도착	16:30	18:00	학교 도착 및 해산

10. 경비산출내역(참가 인원 에 따라 개인 소요 경비 달라질 수 있음)

여행 일정	제1일	학교-경복궁-서대문형무소-남산타워(전망대+석식)-양평SN유스호스텔숙박	
	제2일	코엑스아쿠아리움-전쟁기념관-뮤지컬공연-양평SN유스호스텔숙박	
	제3일	호암미술관-중식-에버랜드 자유이용권-석식-양평SN유스호스텔숙박	
	제4일	용인민속촌-수원화성-학교	
구 분	내 역 서		1인당 금액
차량 요금	3박4일 2,800,000 * 2대 = 5,600,000 5,600,000 / 54명= 103,700원 (통행료, 주차료, 봉사료, VAT등포함)		103,700원
입장 요금	서대문 1,200 남산타워(석식) 14,000 코엑스 13,000 뮤지컬 15,000 에버랜드자유이용권 23,000 수원화성 800 용인민속촌 8,000		75,000원
숙박 요금	경기숙박(3박4식) 82,000		82,000원
식사 요금	중식 3회 19,000 (전쟁 7,000/에버랜드 6,000/민속촌 6,000) 석식 2회 6,000		32,500원
예비 요금			6,800원
1인당요금			300,000원

여행 일자	2015년 10월 13일 - 10월 16일(3박4일)
여행 인원	총 54명

11. 차량 배치표

차량 호수	인솔 교(직)원		학년 반	참여 인원			총 계
				남	여	계	
2	3명	교감 김현곤 박혜진	2학년 전체	29명 (19+10)	22명 (8+14)	51명	54명

12. 인솔교사 업무별 분담표

구 분	순	업 무	담 당	세 부 사 항				비 고
여 행 전	1	여행 총괄	교감	인솔 총책임				
	2	계획수립, 추진 및 현장체험학습공개방 공개	김현곤	학생 인솔, 여행계획수립 및 추진				
	3	사전답사	박혜진	사전답사 및 결과보고				
	4	여행비 점검	김현곤	여행비 납부 안내 및 가정통신				
	5	숙소배정 및 배차	박혜진	숙소 객실배정, 버스배차 계획				
	6	비상연락망 및 숙박조	담임	비상 연락망 및 인원조사용 학생 명렬표, 숙박조				
	7	안전사고 예방 사전교육	교감	주의사항, 준비물, 안전교육				
	8	구급약품	박혜진	구급약 준비				
여 행 중	1	인원점검	담임	출발 시 각반 인원 조사(명렬표)				
	2	숙박지 안전점검	담임	숙박지 도착 즉시 위험요소 안전점검				
	3	주, 야간 생활지도	담임	13일(화)	17:00~22:00	교감 담임	생 활 지 도 (도 박, 흡연, 음 주), 안전사고 유의지도, 숙 소 내외 순찰	
				14일(수)	06:00~09:00			
				14일(수)	17:00~22:00			
				15일(목)	06:00~09:00			
				15일(목)	17:00~22:00			
				16일(금)	06:00~09:00			
	4	양호, 건강	박혜진	양호업무				
	5	사진	담임	학급별 단체사진				
	6	버스 승차 지도	담임	버스 승하차 안전지도				
	7	관람시 입장지도	담임	질서유지, 정숙				
	8	취침 기상 지도	담임	취침 및 기상시간 준수, 숙소정리정돈				
	9	식사 지도	담임	질서, 인원확인, 시간준수				
10	뒷정리, 청소지도	담임	소지품 분실 예방, 숙소파손여부 확인					
여 행 후	1	결산	김현곤	여행비 결산 및 보고				
	2	사진정리	박혜진	단체 및 그룹 사진				
	3	최종평가 및 분석	김현곤	행사결과 분석 및 종합평가				

가. 인솔 교직원 : 총 3명

(1) 인솔 책임자 : 교감

(2) 생활지도 및 학급 담당 : 2-1 담임 김현곤, 2-2 담임 박혜진

나. 현장체험학습 중 교직원 복무

(1) 교직원 3인의 관외출장

(2) 시간외 근무 : 교감, 김현곤, 박혜진

09:00~17:00 정규교과활동(현장체험학습)

17:00~22:00 방과 후 시간외 근무 교육활동(NEIS에 기록)

06:00~09:00 방과 후 시간외 근무 교육활동(NEIS에 기록)

13. 학생 안전사고 및 성희롱 예방 교육

가. 일 시 : 2015. 10. 12(월) 1교시

나. 장 소 : 수학1실(1층)

다. 교육책임자 : 장중배

라. 안전사고 및 성희롱 예방 교육 내용

(1) 차량으로 이동 중에 지켜야 할 사항

- ① 자동차 안전벨트를 반드시 착용한다.
- ② 만일의 경우를 대비해서 자신이 타고 가는 차량의 번호를 반드시 기억해 둔다.
- ③ 하차할 때는 몇 시 몇 분까지 승차하라는 인솔교사의 지시를 듣고 하차하고 출발 시간을 엄수한다.
- ④ 차가 달리고 있을 때는 차창 밖으로 신체의 일부를 내놓지 않는다.
- ⑤ 정차했다가 다시 출발할 때는 자기 옆자리에 탄 사람이 승차했는지 확인한다.
- ⑥ 멀미를 하는 사람은 출발 전에 미리 약을 복용한다.(멀미시 위생봉투 사용)
- ⑦ 차내에서는 고성방가 및 무질서한 행동을 하지 않는다.
- ⑧ 버스 주행 중에는 함부로 돌아다니는 행동을 하지 않는다.
- ⑨ 자신의 부주의로 버스가 출발하고 혼자 남았을 때에는 담임교사에게 연락하고 하차 장소에서 버스가 올 때 까지 기다린다.
- ⑩ 사고가 났을 경우를 대비하여 비상탈출 방법을 알아둔다.
- ⑪ 승·하차 할 때마다 운전기사님께 인사를 한다.
- ⑫ 휴게소에서의 승·하차 시 교통안전에 유의한다.

(2) 도보로 이동 중에 지켜야 할 사항

- ① 이동 중에는 사전 허락없이 대열에서 이탈하지 않는다.(특히 기념품을 사거나 화장실을 가는 경우)
- ② 반드시 보도를 이용하고 부득이 차도를 이용해야 하는 경우 선생님의 지시에 따른다.
- ③ 인솔자의 지도가 있더라도 도로 횡단시 좌우를 살핀다.

(3) 숙소에서 지켜야 할 사항

- ① 숙소 내에서 고성방가, 음주, 흡연, 도박 등 불건전한 행동을 절대 하지 않는다.
- ② 사고와 직결되기 쉬우므로 야간에 숙소를 무단이탈하는 일은 절대 금한다.
- ③ 숙소의 시설안전에 유념하고, 특히 추락의 위험성이 있는 창문 옆에서 장난을 치지 않는다.
- ④ 숙소의 시설물을 파손하지 않는다.(훼손이나 분실, 파손시 변상조치) 특히 유리나 거울을 조심하고 이불이나 베개를 가지고 장난치지 않는다.
- ⑤ 숙소의 계단 등에서 장난치지 않는다.
- ⑥ 식사 시 음식이 상한 느낌이 들면 즉시 선생님께 보고한다.(알레르기, 개인 기피 음식 조심, 병과류, 라면 삼가)

- ⑦ 기상 및 취침 시에 몸에 이상이 있는 학생은 반드시 선생님께 알려 조치를 취하도록 한다.
- ⑧ 화재의 위험이 있는 전열 기구를 사용하지 않는다.
- ⑨ 지정된 숙소의 배정된 방을 임의로 옮기지 않는다.
- ⑪ 식사시간에는 질서를 지키고 조용한 가운데 식사를 하도록 한다.
- ⑫ 항상 깨끗하고 청결한 생활을 할 수 있도록 뒷정리를 잘한다.
- ⑬ 소지품을 잘 관리하여 분실되지 않도록 한다.
- ⑭ 숙박지를 떠날 때는 소지품을 점검하고 침구 정리와 청소를 하고 나온다.
- ⑮ 긴급사태가 발생한 경우에는 각 방의 방장이 즉시 담임 선생님께 연락한다.(환자 발생, 기물 파괴, 잡상인 출입, 도난 사고, 외부인 출입 등)

(4) 탐방지에서 지켜야 할 사항

- ① 인솔교사의 지시에 따르며 개인행동을 하지 않는다.
- ② 큰 소리로 떠들거나 위험한 곳에서 장난을 치지 않고 아무 곳에서나 사진 촬영을 하지 않는다.
- ③ 지정된 장소에서 벗어나지 않는다.
- ④ 각종 돌발사고 발생 시에는 인솔 및 지도교사에게 신속히 연락하여, 필요한 조치에 대한 지시에 따른다.
- ⑤ 공중도덕을 지키며 예의 바른 모습을 보인다.
- ⑥ 고적 및 유물에 함부로 손을 대지 않으며 훼손하지 않는다.
- ⑦ 정숙하고 학생다운 태도로 견학한다.
- ⑧ 견학이 끝난 후 모이는 시간을 엄수한다.(버스 출발 5분 전까지)
- ⑨ 불량식품을 사먹지 않는다.
- ⑩ 모든 교육 프로그램에 성실히 참여하여 심신 수련에 최선을 다한다.
- ⑪ 인솔 지도교사나 프로그램 진행자의 안전지도 사항을 성실히 준수한다.
- ⑫ 교육활동 중 유해한 장소나 위험한 시설 등에 접근하지 않는다.

(5) 단체 활동시 성희롱, 성폭력 예방 및 대처 요령

- ① 집단에서 이탈하여 혼자 행동하지 않도록 한다.
- ② 인적이 드문 곳, 어두운 골목길은 피한다.
- ③ 차에서 낯선 사람이 길을 물을 때 차 가까이 가지 않는다.
- ④ 친절하게 다가오는 사람을 경계해야 하며 남의 차를 함부로 타지 않는다.
- ⑤ 누군가 싫은 행동을 할 때 참고 있지 말고 분명히 큰소리로 단호하게 의사표현을 한다.
- ⑥ 위급한 상황이 발생하면 마음을 굳게 먹고, 상황과 여건을 현명하게 판단하여 주위에 알린다.
- ⑦ 위급한 상황시 급히 연락할 수 있는 비상연락 전화번호를 기억해 둔다.
- ⑧ 만약에 도움이 필요하며 “불이야” 등 소리치며 본인의 위험을 주위에 알린다.
- ⑨ 낯선 사람에게 실명이나 주소, 전화번호, 사진 등 개인정보를 주지 않는다.

⑩ 남학생이 여학생 방에, 여학생이 남학생 방에서 휴식을 취하지 않는다.

(6) 보건 위생상의 유의점

- ① 건강상태가 좋지 않거나 체험학습 활동이 불가능한 경우, 즉시 담임선생님께 알린다.
- ② 멀미가 심한 학생은 승차 30분 전에 멀미약을 복용한다. (오, 남용 하지 않기)
- ③ 몸이 특별히 허약한 학생은 비상약품을 휴대한다.
- ④ 불량 식품을 사먹지 말고 항상 끓인 물을 마신다.

(7) 근검절약

- ① 휴게소에서 군것질을 하지 않는다.
- ② 여행 중 불필요한 물건을 구입하지 않는다.
- ③ 용돈은 될 수 있는 대로 아껴서 저축한다.
- ④ 기념품 구입은 낭비하지 말고 필요한 것만 구입하도록 한다.

14. 학생 복장 및 준비물

가. 복장

- (1) 활동에 편리한 옷을 입되 단정한 복장으로 한다.
(노출이 심한 선정적인 복장, 짧은 반바지 지양)
- (2) 야간 활동이 있으니 가벼운 외투를 준비한다.
- (3) 신발은 가볍고 착용하기 편한 운동화나 캐주얼화를 착용한다.

나. 준비물

- (1) 학습자료, 필기구 : 학생증 , 학습자료, 필기도구, 카메라 등
- (2) 세면도구 : 치약, 칫솔, 비누, 수건 등
- (3) 의약품 : 상비약(소화제, 진통제), 멀미약, 감기약, 개인별 복용 약품 등
- (4) 의류 : 간편복, 속옷, 양말, 손수건, 모자, 비옷 또는 우산
- (5) 기타 : 가방 또는 배낭, 화장지, 선크림 등
- (6) 지참 금지물 : 위험품(인화물질, 도박도구, 주류, 위험한 게임도구, 기타 안전 위해서 도구 등)
귀중품 : 과도한 금전, 고가 물품 등

다. 비상 연락망

- (1) 학교 : 교무실 ☎ 063-544-0722 행정실 ☎ 063-543-0721
- (2) 인솔교사 : 교감 장종배(011-681-9064)
2-1 담임 김현곤(010-2085-8448)
2-2 담임 박혜진(010-9633-3097)

15. 숙소 편성

학급	층	호실	인원	이름
1반 남학생	미정	미정	9	김소망, 김태우, 김한설, 김한재, 김현준, 박정훈, 박준용, 송재홍, 양취호
	미정	미정	10	이건호, 이시헌, 이은석, 이재원, 이정우, 임재학, 한범수, 박주민, 김경철, 김시윤
2반 남학생	미정	미정	9	고대원, 김성건, 김장욱, 김재준, 복정우, 송경준, 엄태훈, 전진용, 정성수
1반 여학생	미정	미정	8	공연경, 김민지, 김은희, 유승희, 이혜빈, 임지예, 주아람, 황현양
2반 여학생	미정	미정	7	고명빈, 김 봄, 김원빈, 김혜진, 김혜진, 백지영, 이수빈
	미정	미정	8	이진주, 전지영, 전지우, 정유진, 허유경, 정지은, 백송현, 배다빈

16. 미참가 학생 지도 계획

- 가. 정규수업과 동일한 시간의 학습편성을 한다.
- * 등교시간 : 08:20 * 하교시간 : 16:50 * 수업교실 : 1층 수학1실
 - * 지도교사 : 조희, 종례 및 출석 확인
- 나. 출석하지 않을 경우 결석 처리한다.
- 다. 대체학습 프로그램

시간 요일	1교시	2교시	3교시	4교시	5교시	6교시	7교시
13(화)	체육	화학	영어	미적	물리	문학	미적
14(수)	생물	체육	영어	창체	창체	창체	
15(목)	미적	종교	생물	영어	미적	문학	지학
16(금)	영화	미적	진로	화학	일어	문학	창체

- * 모든 과목은 자기주도적 학습
- * 조·종례 2-2 부담임교사 홍승구
- * 미참가자 사전교육 : 10. 12(월) 1교시 / 수학1실 - 교사 박혜진
- * 지도교사 : 2-1 부담임 고영아, 2-2 부담임 홍승구

라. 불참 학생 현황

순	학번	이름	불참 사유
1	2204	김상혁	건강상의 이유
2	2212	박하얀	건강상의 이유

17. 사전답사 계획

가. 일시 : 9월 2일(수) 08:00 학교에서 출발

나. 장소 : 서울·용인 일원

(경복궁-서대문형무소-남산타워-양평SN유스호스텔

-코엑스아쿠아리움-전쟁기념관-대학로-용인민속촌-수원화성)

다. 사전답사 참가 교사 및 학부모 : 김현곤(교사), 고양님(2-2 이재원 모친)

* 교사 : 관외출장, 학부모 : 학교운영비에서 일비 및 식비 지출

라. 사전답사 유의 사항

(1) 실시경로·예정지와 수학여행의 교육목적 부합여부

(2) 거리, 소요시간, 시설(식당포함)의 수용인원 및 안전·위생상태

(3) 청소년 유해환경 인접 여부

(4) 목적지 및 경유지의 위험지역, 이동경로 상의 교통사고 다발지역 확인

마. 사전답사 체크 항목

1) 건물

점검 항목

- ① 학생단체를 받을 수 있는 규모인가?
- ② 학생 단체활동을 할 수 있는 시설과 음향 장비를 갖추고 있는가?
- ③ 식당의 규모나 위치가 학생이 사용하기에 적절한가?
- ④ 숙소 주위가 위험에 노출되어 있지는 않는가?
- ⑤ 학생들에게 방송 등 안내할 수 있는 여건을 갖추고 있는가?

2) 내부시설

점검 항목

- ① 학생들을 여러 개의 층으로 원활하게 배치 가능한가?
- ② 학생 생활이 쾌적할 수 있도록 배치하였는가?
- ③ 설치물들은 안전한가?(가구, 유리창문, 가스레인지, 세면대 등)
- ④ 숙소 내부에 선정적인 포스터나 유인물이 부착되어 있는가?
- ⑤ 외부의 소음이 잘 차단되는가?

3) 안전

점검 항목

- ① 방 사이의 칸막이가 학생들이 넘어다닐 정도로 설치되어 위험하지 않는가?
- ② 학생들의 이동 통로나 비상구는 충분히 확보되어 있는가?
- ③ 유리창문의 안전 잠금장치가 제대로 작동하고 있는가?
- ④ 곳곳에 날카로운 모서리나 못 등이 튀어나와 있지 않은가?
- ⑤ 계단이나 난간에 미끄럼방지 테이프나 안전장치가 되어 있는가?
- ⑥ 안전사고 유발 가능성이 높거나 과도한 신체 훈련 프로그램인가?(수련활동관련)
- ⑦ 사고에 대한 사전 예방과 사후 대책에 관한 사항?(사전 안전 교육실시, 안전장비 구비, 사고 발생 시 책임 소재 및 한계)(수련활동 관련)
- ⑧ 교관, 안전요원 등 적정인원 배치, 요원의 자격증 유무, 범죄경력 유무?(수련활동관련)

4) 생활지도

점검 항목

- ① 숙소 내 또는 인근에 청소년 유해업소가 있는가?
- ② 방안에 TV가 있는 경우 청소년 유해프로그램을 통제할 수 있는가?
- ③ 일반객실과 학생의 구분 통제가 가능한가?(층별 통제 가능 여부)
- ④ 일정 종료 후 학생들의 드나듦을 파악할 시스템이 갖추어졌는가?
- ⑤ 숙소 내에 편의시설의 사용 시간을 통제할 수 있는가?

5) 위생

점검 항목

- ① 식당의 위생상태가 청결하고 식단 내용이 충실한가?
- ② 방안 침구의 보관 및 위생 상태는 깨끗한가?
- ③ 욕실이나 공동세면장의 청소 상태는 청결한가?
- ④ 화장실의 청결 상태 및 환기 시설은 정상적인가?
- ⑤ 식수대 및 물 위생 상태는 양호한가?

6) 식당

점검 항목

- ① 학생 단체를 받을 수 있는 규모와 경험을 가지고 있는가?
- ② 음식의 질이 학생들의 선호에 적합한가?
- ③ 조리실의 청결 상태가 양호한가?
- ④ 조리사들은 위생복과 위생모를 착용하고 있는가?
- ⑤ 이동시간을 최적화 할 수 있는 곳에 위치한 곳인가?

7) 일정 및 코스

점검 항목

- ① 학생의 신체발달 단계에 맞는 일정 및 프로그램 인가?
- ② 코스 선정이 교육과정과 연계해 교육적 학습효과를 가지고 있는가?
- ③ 자연보호 등의 자체 교육적 행사활동을 계획하고 있는가?
- ④ 이동 동선을 고려해 효율적인 코스 선정이 이루어졌는가?
- ⑤ 쇼핑이나 단순한 놀이 등의 장소에 학생들이 방치되지 않는가?

18. 수학여행·수련활동 활성화위원회 심의

가. 일 시 : 09. 08.(화) 13:00~14:00

나. 장 소 : 교장실

다. 심의내용 : 수학여행시기, 지역(장소), 교육활동 프로그램, 업체 선정 조건, 예상활동경비, 경비분납 여부

라. 수학여행·수련활동 활성화위원회 구성원

* 위원장 : 교장

* 교사위원 : 교감, 김현곤(2학년 부장)

* 학부모위원 : 고양님(2-1 이재원 모친), 전해순(2-1 박준용 모친), 서맹자(2-1 이혜빈 모친)

19. 실시결과 및 만족도 조사

가. 수학여행 실시 후 학생·학부모·교사 대상으로 만족도 조사(10. 19.(월)) 실시

나. 만족도 조사 결과 현장체험학습 공개방에 공개하고 , 차년도 계획 수립시 업체 및 장소 선정 등에 참고함

2015학년도 현장체험학습 만족도 조사

설문작성안내 (학생용)

안녕하십니까?

여러분의 관심과 성원 속에 현장체험학습이 잘 운영되었습니다. 본 설문은 본교에서 운영한 현장체험학습에 대하여 학생 여러분의 의견을 수렴하여 반영하기 위한 것입니다. 학생 여러분의 솔직하고 성실한 답변이 우리 학교의 현장체험학습을 운영하는데 많은 도움이 될 것입니다. 질문에 성심 성의껏 답해 주시기를 바랍니다.

2015. 10. 19.

동국대학교사범대학부속금산고등학교장

※ 다음 설문을 읽어보시고 해당되는 곳에 V표하거나, 설문과 다른 의견이 있으시면 기재해 주십시오.

구분	내 용	매우 만족	만족	보통	불만	매우 불만
시설 숙소	1) 시설에 대하여 전반적으로 어떻게 생각하십니까?					
	2) 화장실과 세면장 등은 깨끗하고 정돈이 잘 되어 있었습니까?					
	3) 숙소의 청결상태에 대하여 만족합니까?					
	4) 방배정은 적당한 인원이 배치되었다고 생각합니까?					
일정	1) 수학여행 일정에 대하여 만족합니까?					
	2) 코스진행은 교육과 놀이, 휴식 등이 적절하게 조화되어 있습니까?					
안전 영양	1) 활동 전 안전에 대한 교육은 받았습니까?					
	2) 식사는 맛있었습니까?					
	3) 식당은 청결하게 관리되어 있었습니까?					
교통	1) 운행기사는 친절하였습니까?					
	2) 교통신호와 급정거 금지 등 법규는 잘 지켰습니까?					
	3) 안전벨트는 부착되어 있었습니까?					
기타	1) 활동내용이 자신에게 도움이 되었습니까?					
	2) 다음에 추천하고 싶은 장소나 여행지는?					
	3) 개선해야 할 사항은?					

2015학년도 현장체험학습 만족도 조사

설문작성안내 (학부모용)

안녕하십니까?

학부모님의 관심과 성원 속에 현장체험학습이 잘 운영되었습니다. 본 설문은 본교에서 운영한 현장체험학습에 대하여 학부모님의 의견을 수렴하여 반영하기 위한 것입니다. 관심어린 답변은 우리 학교의 현장체험학습을 운영하는데 많은 도움이 될 것입니다. 질문에 성심 성의껏 답해 주시면 감사하겠습니다.

2015. 10. 19.

동국대학교사범대학부속금산고등학교장

※ 다음 설문을 읽어보시고 해당되는 곳에 V표하거나, 설문과 다른 의견이 있으시면 기재해 주십시오.

설문내용	매우만족	만족	보통	불만	매우불만
1. 3박 4일 수학여행 기간은 만족하십니까?					
2. 서울,용인에 다녀온 수학 여행지의 선택은 어떠하십니까?					
3. 수학여행에 대한 계획, 실행, 결과의 과정에 만족하십니까?					
4. 수학여행 경비의 적정성은 어떠하다고 생각하십니까?					
5. 기타 의견					

2015학년도 현장체험학습 만족도 조사

설문작성안내(교사용)

안녕하십니까?

선생님들의 관심과 협조 속에 현장체험학습이 잘 운영되었습니다. 본 설문은 본교에서 운영한 현장체험 학습에 대하여 인솔하신 선생님들의 의견을 수렴하여 반영하기 위한 것입니다. 솔직하고 성실한 답변이 우리 학교의 현장체험학습을 운영하는데 많은 도움이 될 것입니다. 질문에 성심 성의껏 답해 주시기를 바랍니다.

2015. 10. 19.

동국대학교사범대학부속금산고등학교장

※ 다음 설문을 읽어보시고 해당되는 곳에 V표하거나, 설문과 다른 의견이 있으시면 기재해 주십시오.

구분	내 용	매우만족	만족	보통	불만	매우불만
시설 숙소	1) 다른 시설과 비교하여 시설의 다양성은 적당하다고 생각합니까?					
	2) 학생들을 위한 교육공간으로 장소는 적당하다고 생각하십니까?					
	3) 전달체계 및 방송시설에 대해 만족하십니까?					
	4) 다음에도 이 장소를 이용 하시겠습니까?					
교육의 필요성	1) 활동이 학생들의 학습에 도움이 되었다고 생각하십니까?					
	2) 교육과정에 반드시 필요하다고 생각하십니까?					
	3) 학생들의 인격수양과 삶의 질 향상에 도움이 될까요?					
일정	1) 수학여행 일정에 대하여 만족하십니까?					
	2) 프로그램은 교육과 놀이, 휴식 등이 적절하게 조화되어 있습니까?					
안전 영양	1) 안전사고에 대한 교육과 대비는 잘 되었다고 생각합니까?					
	2) 교통신호등의 법규는 잘 지켜졌다고 생각합니까?					
	3) 다양하고 영양가 있는 식사가 제공되며 맛있다고 생각합니까?					

2015학년도 1학년 해양수련교육활동 운영 계획

제안년월일	2015.09.02
제 안 자	학 교 장
소 관	교 감

제안 이유	<ul style="list-style-type: none"> ○ 학교 교육과정의 연장선상에서 체험학습을 통해 교육내용에 대한 이해를 증진하고, 교육과정과 실생활의 연계를 통해 학습효과를 증진한다. ○ 심신수련과 야외교육의 기회를 제공함으로써 인성과 창의성을 겸비한 민주시민의 자질을 함양한다.
주요 내용	<ul style="list-style-type: none"> ○ 해양수련원 전시관 관람, 해양지형탐사 ○ 스포츠 활동 - 바다 래프팅, 솔섬 한마당 ○ 응급처치, 천체 관측, 카누, 바다수영
대 상	<ul style="list-style-type: none"> ○ 1 학년 학생 중 희망자
기대 효과	<ul style="list-style-type: none"> ○ 타인과의 공동생활의 체험, 보건교육, 안전교육에 대한 훈련의 기회를 부여 ○ 실 수업에서 얻을 수 없는 것에 대한 직접 체험의 기회를 부여 ○ 학교 외 생활의 경험을 풍부하게 하고 건전하고 학생다운 놀이마당을 배우는데 좋은 기회 제공

2015학년도 해양수련교육활동 시행계획

1. 목적

가. 학교 교육과정의 연장선상에서 체험학습을 통해 교육내용에 대한 이해를 증진하고, 교육과정과 실생활의 연계를 통해 학습효과를 증진한다.

나. 심신수련과 야외교육의 기회를 제공함으로써 인성과 창의성을 겸비한 민주시민의 자질을 함양한다.

2. 방침

가. 해양수련교육활동 참가대상은 1학년 중 희망자에 한하여 참여하도록 한다.

나. 교실 수업에서 얻을 수 없는 것에 대한 직접 체험의 기회를 부여하여 학교 생활의 흥미를 보다 발전 확충시킨다.

다. 타인과의 공동생활의 체험, 보건교육, 안전교육에 대한 훈련의 기회를 부여한다.

라. 학교 외 생활의 경험을 풍부하게 하고 건전하고 학생다운 놀이마당을 배우는 데 좋은 기회가 될 수 있도록 한다.

마. 체험학습 비용은 투명하게 운영하고 그 내용을 공개한다.

바. 학생들의 건강과 안전에 유념한다.

3. 기 간 : 2015.9.9(수) ~ 9.11(금) (2박 3일)

4. 대 상 : 1학년

5. 장 소 : 전라북도학생해양수련원(전북 부안 소재)

6. 해양수련교육활동 참가 희망 여부 학부모 사전조사 (2015.08.19) 92.5%동의

	참가	불참	미제출
1반 (20명)	19	1	0
2반 (20명)	18	2	0
합 계	37	3	0

7. 학급별 인원 및 인솔 교사 현황(학생: 37명, 인솔교사: 3명, 총 40명)

학급	정원	희망자수		담당	비 고(불참자)
		참가	불참		
1반	20	19	1	김원룡	김성호
2반	20	18	2	오도원	송한빛, 전나영

* 요보호자 없음

8. 현장 체험학습 일정표 (아래 일정은 현지 사정에 따라 다소 변경될 수 있음).

시간 \ 일	9일		10일	11일
06:50 ~ 07:10	• 학교 출발 • 수련원 도착		• 아침 수련 활동	
07:10 ~ 07:30			• 해변정화 활동 및 청소	
07:30 ~ 08:50			• 아침 식사	
08:50 ~ 09:35			• 카누 / 바다수영	• 생활실 청소
09:35 ~ 10:30				• 수료식
10:30 ~ 11:35	<대체 교육> • 국악체험교실 • 미니올림픽 • 수상안전 및 응급처치 • 포인로우, 다트, 바둑 프레시몹, 도미노활동 • 양초·비누 만들기 • 게임 및 스포츠 활동 • 해양관련 영상 교육			
11:35 ~ 12:20		• 수련원 생활 안내 • 자치회 구성 • 인솔교사 협의회		
입 교 식				
12:20 ~ 14:00		• 점심 식사 • 1·2 전시관 관람 • 스포츠 활동		
14:00 ~ 17:40	• 바다 래프팅	• 해양지형탐사		
17:40 ~ 19:00	• 저녁 식사 • 스포츠 활동			
19:00 ~ 21:35	• 수영/스포츠스태킹/심 성수련/응급처치 (선택활동)	• 술섬 한마당		
21:35 ~ 22:30	• 천체관측 • 예절교육	• 수련 설문조사 • 수련 소감문 쓰기		
22:30 ~ 22:45	• 생활실 청소 및 자기관리			
22:45 ~	• 취 침			

9. 경비산출내역(참가 인원 에 따라 개인 소요 경비 달라질 수 있음)

구 분	내 역 서	금액	비고
차량 요금	15,800원 * 38명= 600,400원 * 400원 예비비 사용 (통행료, 주차료, 봉사료, VAT등포함)	600,000원	인솔교사 1명 학생 37명
학생 식사비	17,400원 (2,900원 * 6식) * 37명= 643,800원	643,800원	학생 부담
교사 식사비	17,400원 * 3명= 52,200원	52,200원	학교 부담
학생 간식비	1,500 * 37명= 55,500원	55,500원	학생 부담
예비비	300원 * 37명= 11,100원+차량비 잔액 400원	11,500원	학생 부담
합 계		1,363,000	
학생1인당본인부담금	35,000원	35,000원	

교육 일자	2015년 9월 9일 - 9월 11일(2박3일)
참가 인원	총 40명 (학생 37명 + 인솔교사 3명)

*정규시간 이외는 시간외수당으로 지급한다.

10. 차량 배치표

차량 호수	인솔 교원		학생 참여 인원				총 계
			학년 반	남	여	계	
1	3명	교감 김원룡 오도원	1학년 전체	26명	11명	37명	40명

11. 불참 학생 명단

연번	학번	이름	성별	불참사유	비고
1	1104	김성호	남	기타	
2	1209	송한빛	남	기타	
3	1215	전나영	여	건강	

12. 불참 학생 지도 계획

- 가. 정규수업과 동일한 시간의 학습편성을 한다.
- * 등교시간 : 08:20 * 하교시간 : 16:40 * 수업교실 : 3층 역사실
 - * 지도교사 : 조희, 종례 및 출석 확인
- 나. 출석하지 않을 경우 결석 처리한다.
- 다. 대체학습 프로그램

시간 요일	1교시	2교시	3교시	4교시	5교시	6교시	7교시
9(수)	진로	수학	국어	창체	창체	창체	
10(목)	영어	국어	음악	수학	체육	미술	체육
11(금)	수학	국어	과학	영어	국어	환경	창체

- * 모든 과목은 자기주도적 학습
- * 조·종례 1-1 부담임교사 임병모
- * 미참가자 사전교육 : 9. 8(화) 7교시 / 역사실 - 교사 오도원
- * 지도교사 : 1-1 부담임 임병모, 1-2 부담임 최영복

13. 인솔교사 업무별 분담표

담당 업무			담당자	업무내용
인솔 책임			교감	제반 사항 총괄
추진 계획			김원룡	계획 수립 및 제반업무 추진, 문서관리
기획 및 진행			오도원	일정계획 점검 및 추진
학급 인솔 책임, 승하차 지도			담임	승하차시 안전 및 인원점검
취침 지도			담임	방 배정 및 실내 생활지도
야간 생활 지도	9(수)	17:00 ~22:00	교감, 오도원	생활지도 (도박, 흡연, 음주) 안전사고 유의 지도 숙소 내외 순찰
	10(목)		교감, 김원룡	
체험학습 시 지도			담임	안전 및 질서지도
식사예절 및 배식 지도			오도원	질서 및 식사예절 지도
구급 양호			김원룡	응급처치 및 의료용품 관리

가. 인솔 교직원 : 총 3명

(1) 인솔 책임자 : 교감

(2) 생활지도 및 학급 담당 : 1-1 담임 김원룡, 1-2 담임 오도원

나. 현장체험학습 중 교직원 복무

(1) 교직원 3인의 관외출장

(2) 시간외 근무 : 교감, 김원룡, 오도원

09:00~17:00 정규교과활동(현장체험학습)

17:00~22:00 방과 후 시간외 근무 교육활동(NEIS에 기록)

06:00~09:00 방과 후 시간외 근무 교육활동(NEIS에 기록)

14. 학생 안전사고 및 성희롱 예방 교육

가. 일 시 : 2015. 9. 8(화) 7교시

나. 장 소 : 역사실(3층)

다. 교육책임자 : 장종배

라. 안전사고 및 성희롱 예방 교육 내용

(1) 차량으로 이동 중에 지켜야 할 사항

① 자동차 안전벨트를 반드시 착용한다.

② 만일의 경우를 대비해서 자신이 타고 가는 차량의 번호를 반드시 기억해 둔다.

③ 하차할 때는 몇 시 몇 분까지 승차하라는 인솔교사의 지시를 듣고 하차하고 출발시간을 엄수한다.

④ 차가 달리고 있을 때는 차창 밖으로 신체의 일부를 내놓지 않는다.

⑤ 정차했다가 다시 출발할 때는 자기 옆자리에 탄 사람이 승차했는지 확인한다.

⑥ 멀미를 하는 사람은 출발 전에 미리 약을 복용한다.(멀미시 위생봉투 사용)

⑦ 차내에서는 고성방가 및 무질서한 행동을 하지 않는다.

⑧ 버스 주행 중에는 함부로 돌아다니는 행동을 하지 않는다.

⑨ 사고가 났을 경우를 대비하여 비상탈출 방법을 알아둔다.

⑩ 승·하차 할 때마다 운전기사님께 인사를 한다.

(2) 도보로 이동 중에 지켜야 할 사항

① 이동 중에는 사전 허락없이 대열에서 이탈하지 않는다.

② 반드시 보도를 이용하고 부득이 차도를 이용해야 하는 경우 선생님의 지시에 따른다.

③ 인솔자의 지도가 있더라도 도로 횡단시 좌우를 살핀다.

(3) 숙소에서 지켜야 할 사항

① 숙소내에서 고성방가, 음주, 흡연, 도박 등 불건전한 행동을 절대 하지 않는다.

② 사고와 직결되기 쉬우므로 야간에 숙소를 무단이탈하는 일은 절대 금한다.

③ 숙소의 시설안전에 유념하고, 특히 추락의 위험성이 있는 창문 옆에서 장난을 치지 않는다.

④ 숙소의 시설물을 파손하지 않는다.(훼손이나 분실, 파손시 변상조치) 특히 유리나 거울을 조심하고 이불이나 베개를 가지고 장난치지 않는다.

⑤ 숙소의 계단 등에서 장난치지 않는다.

⑥ 식사 시 음식이 상한 느낌이 들면 즉시 선생님께 보고한다.(알레르기, 개인 기피 음식 조심, 빙과류, 라면 삼가)

- ⑦ 기상 및 취침 시에 몸에 이상이 있는 학생은 반드시 선생님께 알려 조치를 취하도록 한다.
- ⑧ 화재의 위험이 있는 전열 기구를 사용하지 않는다.
- ⑨ 지정된 숙소의 배정된 방을 임의로 옮기지 않는다.
- ⑪ 식사시간에는 질서를 지키고 조용한 가운데 식사를 하도록 한다.
- ⑫ 항상 깨끗하고 청결한 생활을 할 수 있도록 뒷정리를 잘한다.
- ⑬ 소지품을 잘 관리하여 분실되지 않도록 한다.
- ⑭ 숙박지를 떠날 때는 소지품을 점검하고 침구 정리와 청소를 하고 나온다.
- ⑮ 긴급사태가 발생한 경우에는 각 방의 방장이 즉시 담임 선생님께 연락한다.(환자 발생, 기물 파괴, 잠상인 출입, 도난 사고, 외부인 출입 등)

(4) 수련원에서 지켜야 할 사항

- ① 인솔교사의 지시에 따르며 개인행동을 하지 않는다.
- ② 큰 소리로 떠들거나 위험한 곳에서 장난을 치지 않는다.
- ③ 지정된 장소에서 벗어나지 않는다.
- ④ 각종 돌발사고 발생 시에는 인솔 및 지도교사에게 신속히 연락하여, 필요한 조치에 대한 지시에 따른다.
- ⑤ 공중도덕을 지키며 예의 바른 모습을 보인다.
- ⑥ 시설물에 함부로 손을 대지 않으며 훼손하지 않는다.
- ⑦ 정숙하고 학생다운 태도로 활동에 임한다.
- ⑧ 활동시작과 휴식시간을 엄수한다.
- ⑨ 불량식품을 사먹지 않는다.
- ⑩ 모든 교육 프로그램에 성실히 참여하여 심신 수련에 최선을 다한다.
- ⑪ 인솔 지도교사나 프로그램 진행자의 안전지도 사항을 성실히 준수한다.
- ⑫ 교육활동 중 유해한 장소나 위험한 시설 등에 접근하지 않는다.

(5) 단체 활동시 성희롱, 성폭력 예방 및 대처 요령

- ① 집단에서 이탈하여 혼자 행동하지 않도록 한다.
- ② 누군가 싫은 행동을 할 때 참고 있지 말고 분명히 큰소리로 단호하게 의사표현을 한다.
- ③ 위급한 상황이 발생하면 마음을 굳게 먹고, 상황과 여건을 현명하게 판단하여 주위에 알린다.
- ④ 위급한 상황시 급히 연락할 수 있는 비상연락 전화번호를 기억해 둔다.
- ⑤ 만약에 도움이 필요하며 “불이야” 등 소리치며 본인의 위험을 주위에 알린다.
- ⑥ 남학생이 여학생방에, 여학생이 남학생 방에서 휴식을 취하지 않는다.

(6) 보건 위생상의 유의점

- ① 건강상태가 좋지 않거나 체험학습 활동이 불가능한 경우, 즉시 담임선생님께 알린다.
- ② 몸이 특별히 허약한 학생은 비상약품을 휴대한다.
- ③ 불량 식품을 사먹지 말고 항상 끓인 물을 마신다.

15. 학생 복장 및 준비물

가. 복장

- (1) 활동에 편리한 옷을 입되 단정한 복장으로 한다.
(노출이 심한 선정적인 복장, 짧은 반바지 지양)
- (2) 야간 활동이 있으니 가벼운 외투를 준비한다.
- (3) 신발은 가볍고 착용하기 편한 운동화나 캐주얼화를 착용한다.

나. 준비물

- (1) 바다래프팅, 카누, 바다수영 : **해상 활동용 신발**
(아쿠아슈즈)이나 샌들 준비 (슬리퍼는 바다 수련시 분실 및 사고 위험이 있어 불가)
- (2) 수영시
 - 수영복, 수경, 수영모는 가능한 본인이 준비
(수영복, 수경, 수영모가 없는 경우 수련원 수영용품 사용)
- (3) 해양지형탐사 : **운동화 착용 필수, 생수, 모자, 장갑, 등산에 필요한 옷**
(학교별로 입교 전 생수 준비)
- (4) 보 건 : 개인 복용약 준비, 보건실 운영(09:00~22:00)
- (5) 공통 필수
 - 학생 : 필기도구, 생수, 세면도구, 속옷 3벌 이상, 야간활동용 따뜻한 옷 1 벌 이상, 체육복, 잠옷, 수건, 운동화, 아쿠아슈즈(끈 있는 슬리퍼), 양 말3켢레 이상, 썬크림 등 개인이 필요한 물품

다. 비상 연락망

- (1) 학교 : 교무실 ☎ 063-544-0722 행정실 ☎ 063-543-0721
- (2) 인솔교사 : 교감 장종배(011-681-9064)
 - 1-1 담임 김원룡(010-8388-7766)
 - 1-2 담임 오도원(010-6633-1651)

2015학년도 여름방학 중 방과 후 수업 통학버스비

제안년월일 : 2015.09.02

제 안 자 : 학 교 장

소 관 : 교 감

1. 제안 이유

가. 2015학년도 여름방학 방과 후 수업 통학버스비를 자문 받고자 함.

2. 주요 내용

가. 계약업체 : (유)코끼리관광여행사

나. 계약기간 : 2015. 07. 21 ~ 2015. 07. 31 (9일간)

다. 계약금액 : 월정액 70,000원

라. 운행대수 : 45인승 1대

마. 이용학생수 : 33명

바. 이용학생수 조사 방법: 가정통신문 사전 조사

2015 여름방학 스쿨버스 승하차 장소 및 탑승인원

학번	성명	지역	반구분	비고	스쿨버스 승하차 장소
1105	김태원	전주	고1일반	관악	평화동사거리
1108	박세령	전주	고1일반		경찰청사거리
1109	박지연	전주	고1일반		동해해물탕
1112	유승환	전주	고1일반	관악	양지육교
1116	정병진	전주	고1일반	관악	경찰청사거리
1202	김도경	전주	고1일반	관악	안세병원승강장
1212	이민준	전주	고1일반		동암육교
1217	한지현	전주	고1일반		경찰청사거리
1219	김경빈	전주	고1심화		삼천성당 맞은편
2101	공연경	전주	과탐반		한일고 맞은편
2103	김소망	전주	과탐반		동암고 육교 밑
2106	김한설	전주	과탐반		동암고 육교 밑
2107	김한재	전주	과탐반		동암고 육교 밑
2113	송재홍	전주	고2심화		완산소방서맞은편
2114	양휘호	전주	과탐반		완산소방서맞은편
2120	이재원	전주	과탐반		동암고 육교 밑
2123	임재학	전주	고2심화		완산소방소맞은편
2128	박주민	전주	고2심화		kt사거리 전
2202	고명빈	전주	사탐반		박천수외과맞은편
2207	김장욱	전주	사탐반		교대부속초앞
2214	복정우	전주	사탐반		삼천성당 맞은편
2223	정성수	전주	고2심화		완산소방서맞은편
2224	정유진	전주	사탐반		녹십자약국
2226	정지은	전주	고2심화		한양운남
3101	권녕환	전주	사탐반		코끼리마트
3103	김수환	전주	사탐반		현대아파트 앞
3106	노진수	전주	사탐반	관악	근영여고 앞
3107	송범수	전주	사탐반	관악	효자동코끼리마트
3109	오수빈	전주	과탐반		한솔정형외과
3112	이심훈	전주	사탐반		평화동byc
3114	정미진	전주	사탐반		명제의원
3117	주민규	전주	사탐반		명제의원
3218	한경준	전주	사탐반	관악	삼천성당 맞은편

2015학년도 2학기 학교 안전대책 계획

제안년월일 : 2015.09.02

제 안 자 : 학 교 장

소 관 : 교 감

1. 제안 이유

가. 학교 시설, 학생 교육활동 등 여러 분야에 대한 학생안전대책을 수립하여 학생안전사고 예방하고자 함.

2. 주요 내용

- 가. 학교 시설 등에 대한 안전성
- 나. 사고발생시 대처요령 등 대응체계 구축
- 다. 학생안전교육 분야
- 라. 교직원 안전교육 분야
- 마. 학교 밖 이용시설의 안전성에 관한 사항
- 바. 학교 내 출입자 신분확인 절차
- 사. 영상정보처리기기의 설치에 관한 사항

3. 근거 대상

- 가. 「초·중등교육법」 제30조8(학생의 안전대책 등)
- 나. 「재난 및 안전관리기본법」 제22조
- 다. 「학교안전사고 예방 및 보상에 관한 법률」 제8조의2(학교장의 교육활동 안전대책 점검·확인 의무 등)
- 라. 「학교안전사고 예방 및 보상에 관한 법률 시행령」 제10조의2(학교장의 교육 활동 안전대책 점검·확인 등)
- 마. 전라북도교육청 학생안전 관리 지원 조례」 제10조(현장체험학습), 제12조(안전교육)

4. 대상: 학생 및 교직원

5. 기대 효과

- 가. 학교 안전사고 예방
- 나. 재난 안전 교육 내실화
- 다. 사고 발생시 대처요령 등 대응체계 구축

2015. 8.

즐거운 만남, 행복한 학교

- 학생 교육활동, 시설 분야 등 -

학교 안전대책 계획(안)

동국대학교사범대학부속
금산고등학교

I 배경 및 목적

- ☐ (배경) 「학교안전사고 예방 및 보상에 관한 법률 시행령」 제 10조2(학교장의 교육활동 안전대책의 점검·확인 등)항이 2014. 11. 14.자로 개정 ⇒ 학교장은 학생 교육활동 안전대책을 마련하여 매학기 시작 전까지 **학교운영위원회에 보고(연2회)**
- ☐ (목적) 학교 시설, 학생 교육활동 등 여러 분야에 대한 학생안전대책을 수립하여 학생 안전사고 예방

II 관련법령

- ☐ 「초·중등교육법」 제30조8(학생의 안전대책 등)
- ☐ 「재난 및 안전관리기본법」 제22조
- ☐ 「학교안전사고 예방 및 보상에 관한 법률」 제8조의2(학교장의 교육활동 안전대책 점검·확인 의무 등)
- ☐ 「학교안전사고 예방 및 보상에 관한 법률 시행령」 제10조의2(학교장의 교육 활동 안전대책 점검·확인 등)
- ☐ 전라북도교육청 학생안전 관리 지원 조례」 제10조(현장체험학습), 제12조(안전교육)

II 학생 안전사고 발생 현황

- ☐ 연도별 현황

연도	2012	2013	2014	비고
건수				
건수	4	1		

□ 장소별 / 시간별 세부 현황

연도	건수	장소별1		시간별	
2012	4	교실	1	체육시간 및 운동연습 중	1
		부대시설		실험·실습 중	
		놀이터		일반교과 수업 중	
		계단		청소활동 중	
		운동장	2	교내 휴식시간 중	3
		복도		과외활동 및 봉사활동	
		식생활관		기타(야영훈련 등)	
		기타	1		
2013	1	교실		체육시간 및 운동연습 중	
		부대시설		실험·실습 중	
		놀이터		일반교과 수업 중	
		계단	1	청소활동 중	
		운동장		교내 휴식시간 중	1
		복도		과외활동 및 봉사활동	
		식생활관		기타(야영훈련 등)	
		기타			
2014		교실		체육시간 및 운동연습 중	
		부대시설		실험·실습 중	
		놀이터		일반교과 수업 중	
		계단		청소활동 중	
		운동장		교내 휴식시간 중	
		복도		과외활동 및 봉사활동	
		식생활관		기타(야영훈련 등)	
		기타		기타(경기출전 중)	

※ 학교안전공제회 청구 건을 기준으로 함.

Ⅲ 분야별 학생 안전대책

1. 학교시설 등에 대한 안전성

일반9급 고보경

□ 주요 건물 및 놀이시설 현황

○ 건물 현황

	본관	특별교실	선재원	도서관	다목적 강당
등급	A	A	B	A	A

□ 학교시설 안전점검 실시

- (관련법령) 재난 및 안전관리기본법 제22조, 학교안전사고 예방 및 보상에 관한 법률 제6조(학교시설에 대한 안전점검), 학교안전사고 예방 및 보상에 관한 법률 시행령 제9조(학교시설에 대한 안전점검 등)
- (방법) 자체 안전점검단*을 구성하여 매월 4일 ‘안전점검의 날’ 점검을<붙임 1> 실시하고, 교육지원청과 합동으로 상·하반기 연2회 안전점검 실시
 - *안전점검단 : 교장, 행정실장, 업무 담당자
- (주요 점검내용) 소방시설 및 화재대피시설, 비상탈출구, 운동장, 놀이시설, 실험실습시설, 체육시설, 교실(출입문 포함)·복도·난간·계단·현관·교문의 안전 여부, 정리정돈 및 청결상태 등

□ 학교시설 안전관리에 따른 점검 실시 및 보고

- (관련법령) 학교안전사고 예방 및 보상에 관한 법률 제7조(학교시설 안전관리기준), 학교안전사고 예방 및 보상에 관한 법률 시행령 제10조(학교시설안전관리기준)
- (내용) 시행령 별표 1에서 정한 학교시설 안전관리기준 점검을 연 1회 실시 후 2개월 이내에 교육지원청에 보고
- (시기) 교육지원청 학교시설 안전점검과 병행 실시

□ 전기사설 안전점검 실시

- (관련법령) 전기사업법 제73조, 같은 법 시행령 및 시행규칙
- (내용) 전압 600V 초과, 설비용량 75kw 이상의 수·변전 설비는 전기안전관리 대행업체 위탁점검 실시
- (학교 전기설비 현황) 전압 22,900V, 설비용량 500kw
- (대책) 전기안전관리 용역업체와 계약 체결하여 월 4회 안전점검 실시

□ LPG 안전대책

- (관련법령) 액화석유가스의 안전관리 및 사업법, 같은법 시행령 및 시행규칙
- (내용) 학교는 1종 보호시설에 해당되어 모든 가스시설(주거시설 제외) 해당 시설의 설치에 대한 최초 완성검사증명서를 발급받은 날을 기준으로 매 1년이 되는 날의 전후 30일 이내에 정기검사 실시

저장능력	안전관리자 [영 제5조 제3항 별표]	가스사고배상책임보험 (영 제16조, 규칙 제52조 2항)
250kg 이하 (절체기 사용시 : 500kg)	안전관리 총괄자 1명	의무 가입
250kg 초과 (절체기 사용시 : 500kg)	안전관리 총괄자 1명 안전관리 책임자 1명	의무 가입

- (학교 LPG 사용 현황) 식생활관 50kg 4대
- (대책) 가스누출 자동탐지기 및 자동차단기 설치, 연 1회 정기검사 실시, 가스배상 책임보험 가입(2015. 3. 19.)

2. 사고발생 시 대처요령 등 대응체계 구축

- (관련법령) 학교안전사고 예방 및 보상에 관한 법률 시행령 제10조의2 (학교장의 교육활동 안전대책의 점검·확인 등) 제5항
- 직원 및 유관기관 연락처<붙임 2>
- 화재, 태풍·호우, 대설, 지진 발생 시

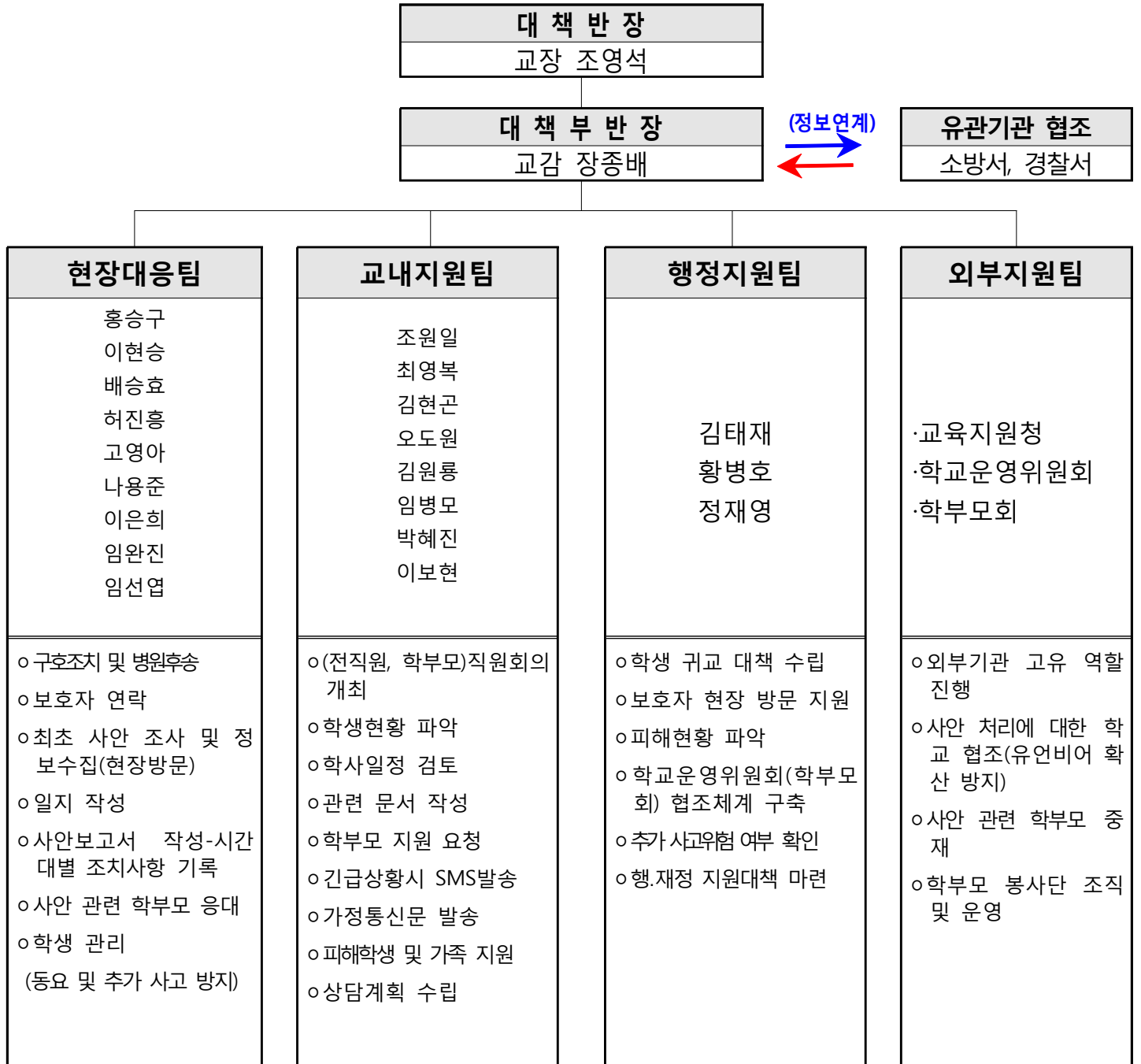

☞ 팀별 인원구성은 학교의 규모와 여건에 맞게 구성

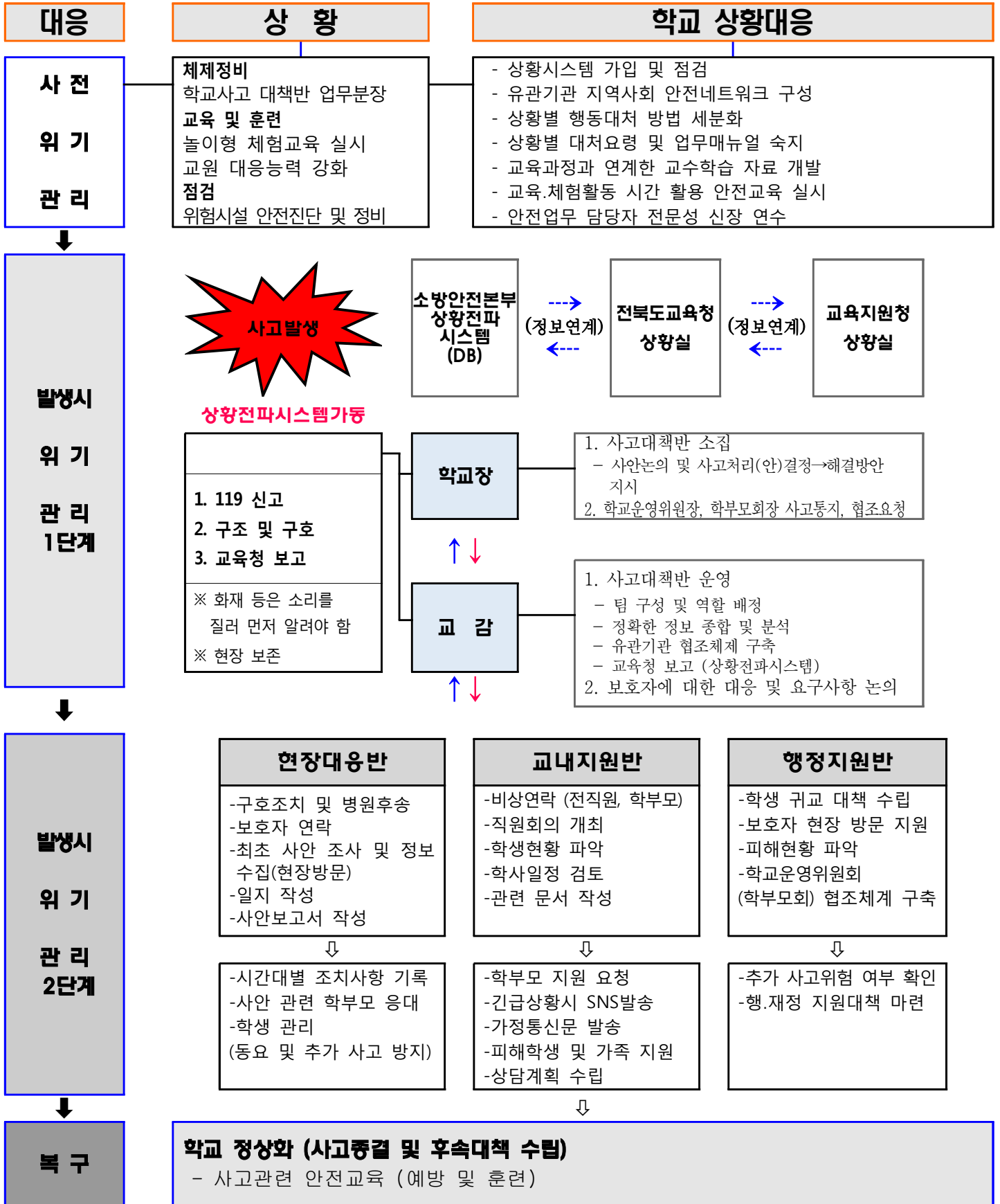

직 책		임 무	비 고
	최초 발견자	<ul style="list-style-type: none"> - 119신고/112신고 - 사고현장 보존(사진 및 동영상, 가림막 설치 등) 	
대책 반장	교장 조영석	<ul style="list-style-type: none"> - 사고대책반 소집 및 회의주재 - 사안논의 및 사고처리안 결정 → 해결방안 지시 - 학교운영위원장, 학부모회장 사고 통지 및 협조 요청 - 사안처리에 대한 보호자 불신해소 대책 강구 	
대책 부반장	장종배	<ul style="list-style-type: none"> - 학교장 부재 시 업무 대리 (현장사고 대책 총괄) - 상황실 운영(전용 전화번호 및 기록자 2인 지정) - 팀 구성 및 역할 배정 - 정보 종합 및 분석(언론 일원화 : 언론, 학부모, 시민단체 등) - 팀별 사안 처리 진행상황 확인(체크리스트 검토) - 유관기관 협조 의뢰 - 보호자에 대한 대응 및 요구사항 논의(대책부반장 및 팀장) 	
현장 대응팀	홍승구	<ul style="list-style-type: none"> - 현장대응팀장(담당자별 세부역할 지시) - 교감 부재 시 업무대리(현장사고 대책 총괄) - 학년 피해 상황 종합 - 사안 관련 학부모 응대 및 의견수렴 - 학년 관리(학생 동요 및 추가 사고 방지 대책 수립) 	
	이은희 나용준	<ul style="list-style-type: none"> - 사고현장 이동 및 상황파악, 정보수집, 시간대별 상황 보고 - 최초 사안 조사 및 사안보고서 작성 	
	허진홍 임완진	<ul style="list-style-type: none"> - 피해상황 종합 - 피해학생 후송병원별 학생인원 파악 - 시간대별 조치사항 기록(현장대응팀 일지 작성) 	
	고영아 이현승 임선엽	<ul style="list-style-type: none"> - 사안관련 학생 정보제공(상담기록, 교우관계 등) - 보호자 연락 - 학급 학생의 심리적 안정 및 교실 정상화 노력 	
	배승효	<ul style="list-style-type: none"> - 응급조치 및 의료자문 - 학교안전공제회 업무 처리(피해 학생 및 교직원 등 보상) 	
교내 지원팀	조원일	<ul style="list-style-type: none"> - 교내지원팀장(담당자별 세부역할 지시) - 학생 현황 파악 - 직원회의 개최, 비상연락(전직원, 학부모) - 피해학생 및 가족 지원 - 학사일정 검토 	
	김현곤 박혜진	<ul style="list-style-type: none"> - 관련 문서 작성 	
	김원룡 오도원 이보현	<ul style="list-style-type: none"> - 상황실 전화응대 - 시간대별 조치사항 기록(현황판 및 체크리스트, 일지 작성) 	
	임병모 최영복	<ul style="list-style-type: none"> - 사안 관련 학급 및 현장목격자 등 상담 필요 학생 상담지원 (필요시 외부지원팀 자문 및 지원 요청) 	
행정 지원팀	행정실장 김태재	<ul style="list-style-type: none"> - 학생 귀교 대책(이동수단 확보)수립 - 현장이동 지원 및 인적·물적 지원 - 물적 피해 현황 파악 - 추가 사고 위험 여부 확인 - 교육시설공제회 업무 처리(재산 및 시설) - 행.재정 지원 	
외부 지원팀	협력지원 단체	<ul style="list-style-type: none"> - 전문 외부기관 고유 역할 진행 	
	학교운영회 위원장, 학부모회장	<ul style="list-style-type: none"> - 사안 처리에 대한 학교 협조(유언비어 확산 방지) - 사안 관련 학부모 중재 - 학부모 봉사단 조직 및 운영 	

□ 감염병



○ 각급 학교 부서별 업무분장표

부서	책임자	업무영역	담당자	업 무	비고
환자파악	담임/학년부장	감염병 감시	담임교사	· 유증상자 파악 · 결석자 일일동태 파악(학생/보호자 연계)	
			고영아	· 유증상자 보고체계 확립(담임→학년부장→보건교사)	
환자관리	보건교사	사전계획수립	고영아	· 감염병 예방관리 자체계획 수립	
		환자관리	담임교사	· 유증상자 보건실에 연락 · 확진(의심)자 등교중지, 학원 등 공공장소 출입 금지 안내 · 치료 및 가정학습 안내	
			고영아	· 유증상자 전염성 여부 확인 조치 · 유증상자 나이스 등록(일일환자 발생 보고) · 보건소와 연계 환자 보고관리	
		접촉자 관리	담임교사	· 발병자 접촉 학생 파악 추적 관찰, 발견시 보건실에 연락	
			고영아	· 접촉자 증상 확인 및 감염병 발생 가능성 조사 · 접촉자 대장 관리	
		보건교육	고영아	· 감염병 예방교육 실시 강화(가정통신, 홈페이지, SMS 문자 송신 등) · 개인위생수칙(개인컵, 개인손수건, 손 씻기 등) 준수 교육	
학사관리	교무부장	학업관리	조원일	· 발병 학생 수업결손 대책 수립 · 수학여행, 교내행사 등 단체활동 자제	
		출결처리 생활지도	담임교사	· 완치 후 등교시 출석인정 처리 · 나이스 출결상황 일치 확인 · 등교중지 후 PC방 출입, 학원 수강, 대중시설 이용자제 등 생활지도	
행정지원	행정실장	행정/방역	고보경	· 취약지역 방역소독, 시설물 점검 · 개인위생 처리 용이하도록 손세척제(비누 등), 소독제 제공 · 교실내 규칙적인 환기 및 청결 유지	

□ 식중독

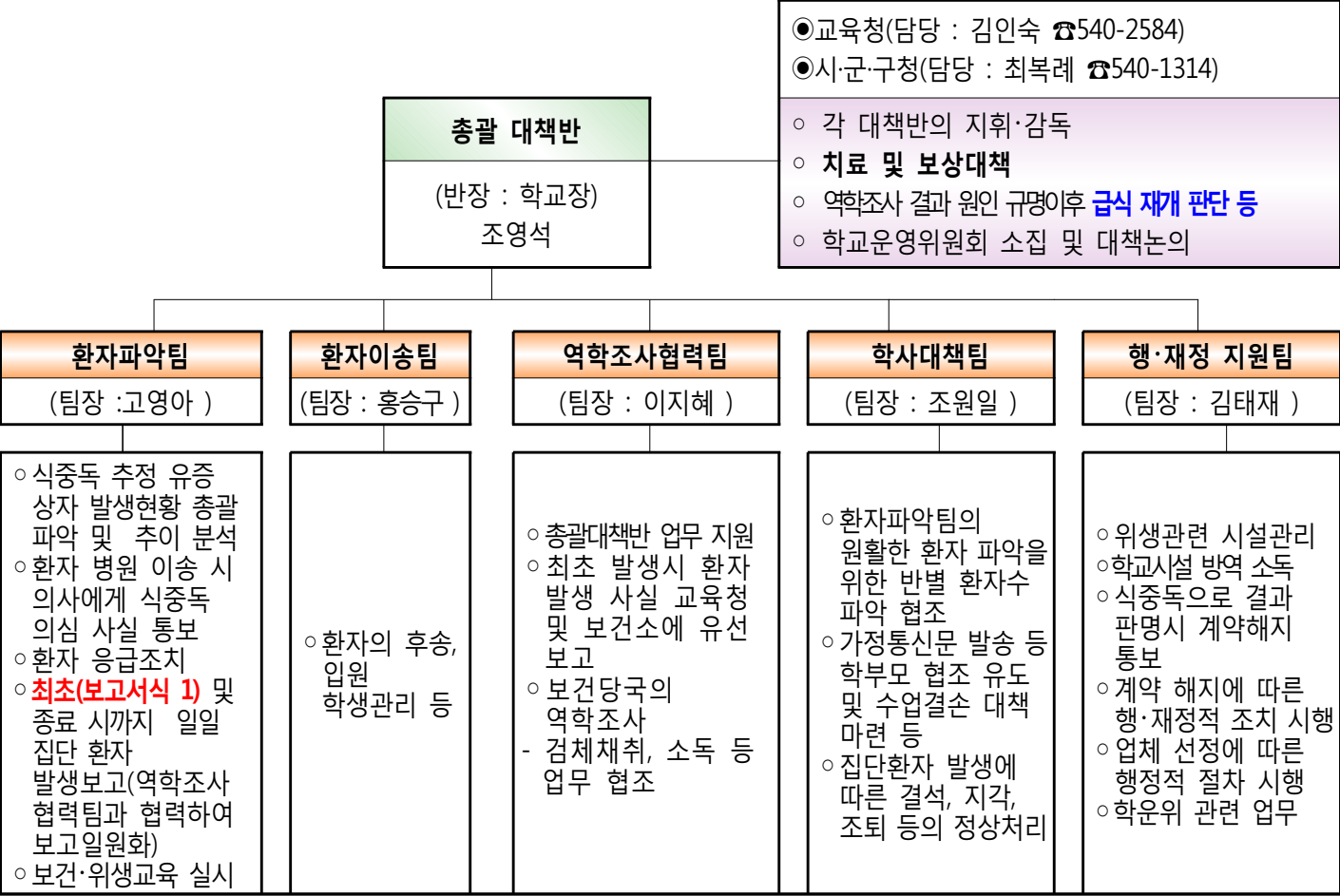

3. 학생안전교육 분야

□ 학생안전교육

- (관련법령) 학생안전사고 예방 및 보상에 관한 법률(예정)
- (내용) 학생안전교육 7개 영역 51차시

유형	세부 내용
①재난안전	화재, 폭발, 붕괴, 화학적 오염, 자연재난(태풍, 홍수, 지진 등)
②생활안전	시설 안전, 실내활동, 실외활동, 신체활동, 여가활동안전, 식생활 안전
③교통안전	보행자, 자전거, 오토바이, 자동차, 대중교통(선박 항공 철도 등) 안전
④폭력 신변안전	언어신체폭력, 자살 및 집단 따돌림, 성폭력, 사이버 폭력, 유괴 및 미아사고
⑤약물 유해물질안전 인터넷 중독	흡연 음주, 의약품, 유해물질 안전, 인터넷(게임 및 인터넷, 스마트폰) 중독, 정보보호 등
⑥직업안전	실험실습, 특성화고 취업준비 등
⑦응급처치	기본 응급처치, 유형별 응급처치

- (대책) 학생안전교육 편성내용은 학교교육계획 페이지 참조

□ 생애 주기별 체험형 안전교육 실시

- (관련법령) 전라북도교육감 공약사항
- (내용) 전북 119안전체험관을 이용한 체험형 안전교육 실시
- (2015년 실시계획)
 - 일자 : 2015. . .
 - 장 소 : 전북 119안전체험관
 - 대 상 : 명
 - 교육내용 : 재난월드 및 스틸월드 체험
 - 기타 : 교육활동참여자의 안전교육 등이 포함된 계획서를 수립하여
학교운영위원회 심의

□ 전국단위 민방위 훈련 실시

- (관련법령) 민방위기본법 제25조

- (내용) 전국단위 민방위 훈련 기간 중 합동 훈련 실시(연 4회)
- (2015년 실시계획)
 - 일 자 : 2015. 3. 16. / 2015. 8. 19. / 2015. . . 2015. . .
 - 대 상 : 전체 학생
 - 내 용 : 공습 발령 시 대피훈련 및 민방위 훈련 설명 등

□ 화재 대피 훈련 실시

- (관련법령) 「공공기관의 소방안전관리에 관한 규정」 제14조(소방훈련과 교육)
- (내용) 연 2회 화재 대피훈련 실시(1회는 자체, 1회는 소방관서와 합동훈련), 단, 상시 근무 인원이 10명 이하 이거나 규정 제5조제1항 각 호 외의 부분 단서에 따라 소방안전관리자를 선임하지 아니할 수 있는 공공기관 제외)
- (학교현황)
- (2015년 실시계획)
 - 일 자 : 2015. 5. 26. / 2015. 10. 28.
 - 대 상 : 전체 학생
 - 소방관서 : 금산119안전센터
 - 내 용 : 화재 시 대피훈련, 소화기·완강기 등의 재난 대피기구 사용법 등
 - 기 타 : 상반기는 학교 자체적으로 실시하고, 하반기 훈련은 금산 119안전센터와 합동으로 실시

□ 현장체험학습, 수련활동 등 야외활동 시 안전교육

- (관련법령) 「학교안전사고 예방 및 보상에 관한 법률 시행령」 제10조의2, 전라북도교육청 학생안전 관리 지원 조례」 제10조, 제12조
- (내용) 학교장은 현장체험학습 등을 실시하기 전에 학생안전교육을 실시하여야 함.
- (2015년 실시계획)

① 2학기 현장체험학습

- 시 기 : 2015.10.16.(금)

- 대 상 : 고 1, 3학년

- 방 법 : 현장체험학습 인포그래픽(교육부), 현장체험학습 안전
길라잡이(교육부), 학생안전길라잡이(도교육청) 등을
적극 이용

- 내 용 : 차량 이동 및 숙소 등의 안전대책, 비상시 대처방법 등

4. 교직원 안전교육 분야

□ 응급처치 교육

○ (관련법령) 학교보건법 시행규칙

○ (내용) 보건교사(담당), 체육교사, 스포츠강사 등은 1년에 1회, 나머지 교
직원은 3년에 1회 응급처치 교육을 받고 인사기록카드에 등재하여 관리

○ (2015년 실시계획)

- 일자/시간 : 2015. 9. 24(목).

- 장 소 : 다목적 강당

- 대 상 : 교직원 21명

- 강 사 :

- 교육내용 : 응급처치 이론(2h) 및 실습 (2h) 총 4시간

- 기 타 : 교원은 인사기록카드 등재 신청, 일반직은 상시학습 등재하
여 관리

□ 교직원 안전교육 이수

○ (관련법령) 학교안전사고 예방 및 보상에 관한 법률 제8조2(학교장의
교육활동 안전대책 점검·확인 의무)

○ (내용) 교직원의 안전교육 적극 이수(15시간 이상)

○ (2015년 이수 계획)

- 교직원 사이버 연수 실시

대상: 전교직원 안전교육 이수

시기: 2015.6.2. ~ 2015.6.30.

연수기관: 티처빌

5. 학교 밖 이용시설의 안전성에 관한 사항

- (관련법령) 학교안전사고 예방 및 보상에 관한 법률 제8조2(학교장의 교육활동 안전대책 점검·확인 의무)
- (대상) 수학여행
- (시기) 2015년 10월 13일 ~ 2015년 10월 16일
- (장소) 서울·경기 일원
- (대책) 학교안전사고 예방 및 보상에 관한 법률 제8조2 제2항 다섯 가지 항목, 교육활동 참여자 안전교육 계획 등이 포함된 수학여행 등의 계획서를 학교운영위원회 별도 안전 상정하여 심의

6. 교육활동을 기관 또는 단체 등에 위탁 실시하는 경우 안전성

- (관련법령) 학교안전사고 예방 및 보상에 관한 법률 제8조2(학교장의 교육활동 안전대책 점검·확인 의무)
 - ① 학생야영활동
 - 시기 : 2015년9월9일 ~ 2015년9월11일
 - 대상 : 1학년 37명
 - 장소 : 전라북도학생해양수련원
 - ② 산사체험
 - 시기 : 2015.10.15. ~2015.10.16.
 - 대상 : 1학년 40명
 - 장소 : 완주 송광사
- (대책) 학교안전사고 예방 및 보상에 관한 법률 제8조2 제2항 다섯 가지 항목, 교육활동 참여자 안전교육 계획 등이 포함된 수련활동 계획서를 학교운영위원회 별도 안전 상정하여 심의

7. 학교 내 출입자 신분확인 절차

- (관련법령) 초·중등교육법 제30조의8(학생의 안전대책 등), 학교 출입증 및 출입에 관한 표준 가이드 라인(2012. 11. 5, 교육부)
- (내용) 학교 인원 및 시설보안을 위하여 출입에 필요한 증명서(출입증)의 발급관리 및 외부 출입자 관리
- (대책)
 - 배움터자원봉사자가 경비실에서 관리
 - 교직원은 공무원증, 학생은 학생증이나 이름표로 출입증 갈음
 - 외부 출입자 일반출입증 및 일일방문증을 발급하여 관리
 - 방문객 출입수칙을 작성하여 출입자가 볼 수 있도록 게시

8. 영상정보처리기기의 설치에 관한 사항

- (관련법령) 초·중등교육법 제30조의8(학생의 안전대책 등)
- (관련규정) 금산고등학교 CCTV 설치·운영규정
- (설치현황) 200만 화소 총 4대 설치

순	위 치	성 능	촬영범위	촬영시간	비고
1	본관 홈페이지(남)	적외선, 실내용	본관 홈페이지(남)	24시간	
2	본관 홈페이지(여)		본관 홈페이지(여)	“	
3	본관 서쪽 외벽	적외선, 실외용	본관 서편	“	
4	본관 서쪽 출입구		본관 서편	“	

○ (배치도)

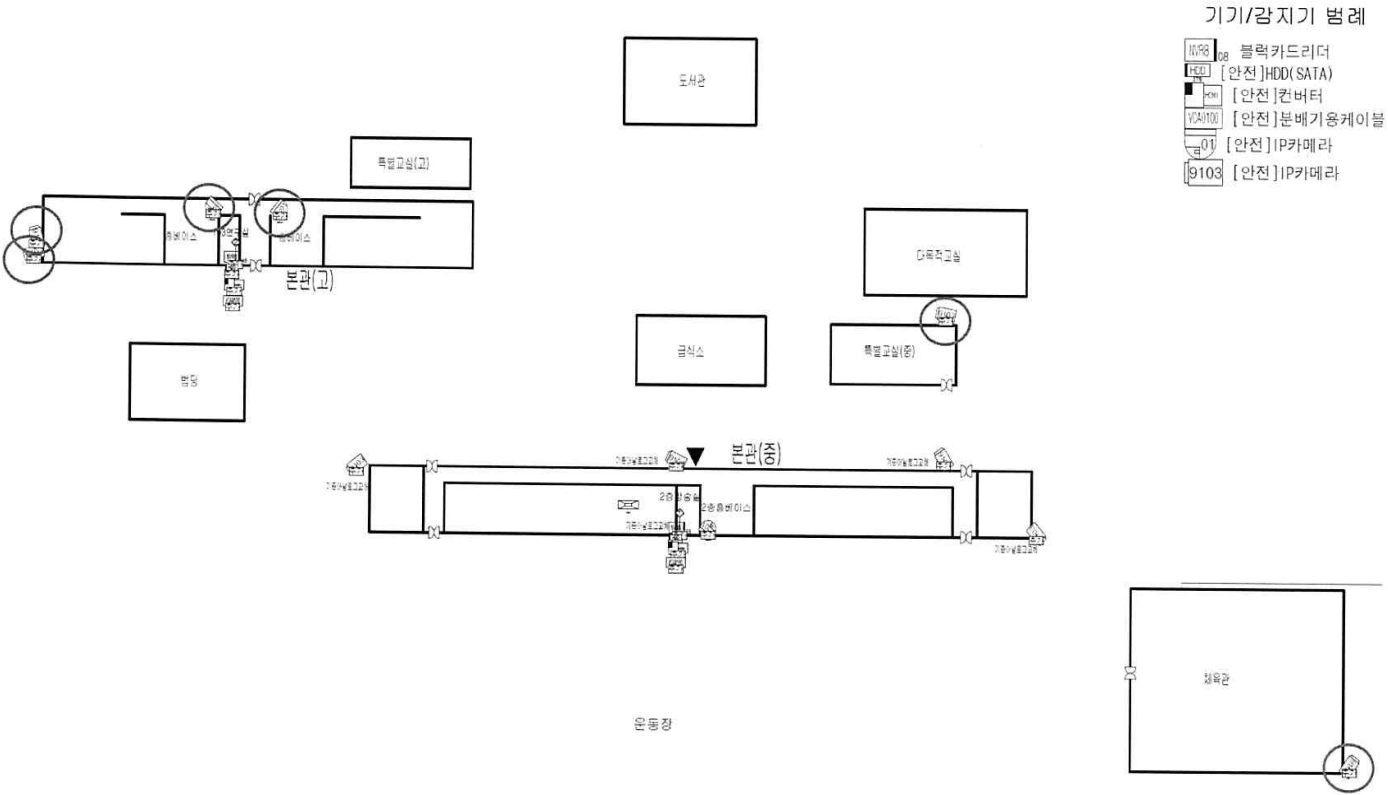

9. 학교주변에 대한 순찰·감시 활동계획에 관한 사항

- (관련법령) 초·중등교육법 제30조의8(학생의 안전대책 등)
- 학교 주변 순찰·감시 활동계획
 - 아침 등교지도: 7:50 ~ 08:20 교문 내외에서 등교학생에 대한 생활 지도 실시
 - 중식 지도: 담임 선생님 중식 지도 12:20~12:50
 - 취약지역: 교문,다목적 강당,테니스장,임간 교실,서편 계단

1. 개방이사 후보자 추천(안)

제안년월일 : 2015.09.02

제 안 자 : 학 교 장

소 관 : 행 정 실 장

1. 제안이유

관련 : 기획실-375(2015.08.06.) 개방이사 후보자 추천

2. 주요내용

학교법인 동국대학교 정관

제24조의2(개방이사의 선임) ①법인은 개방이사의 선임사유가 발생한 날부터 15일 이내 (재직이사의 경우 임기만료 3월전)에 개방이사추천위원회에 개방이사 선임 대상자의 추천을 요청하여야 한다.<신설 '06.12.29'<개정'07.8.22>

② 법인으로부터 추천 요청을 받은 개방이사추천위원회는 제24조의3의 규정에 따라 30일 이내에 대상인원의 2배수를 추천하여야 한다. 다만, 동 기간내에 추천이 없을 시에는 법인은 관할청에 추천을 요청한다.<신설'06.12.29' <개정'07.8.22>

③ 초중고등학교 운영위원회 및 대학평의원회에서의 개방이사 추천절차 및 방법 등 필요한 사항은 각 학교운영위원회규정 또는 대학평의원회규정으로 정한다<신설'06.12.29>

제24조의3(개방이사 추천위원회) ① 초중고등학교 학교운영위원회 및 대학평의원회의 의사를 균형있게 반영하기 위하여 개방이사추천위원회(이하 “ 추천위원회”라 한다)를 둔다.<신설 '06.12.29'<개정'07.08.22, 10.10.21>

② 추천위원은 7인으로 하고, 추천위원회는 동국대학교 대학평의원회에 두며, 다음의 위원으로 구성한다.<신설'06.12.20'<개정'07.8.22>

1. 대학평의원회 위원중 2인
2. 초중고등학교 운영위원회 위원중 2인
3. 법인 이사회에서 추천한 자 3인

③ 추천위원회의 의장은 위원의 호선으로 선출한다.

④ 그 밖의 추천위원회 운영에 대한 세부적인 사항은 추천위원회 규정으로 정한다.

제111조(기능 등) ①운영위원회는 다음 각 호의 사항 및 당해 학교운영위원회 규정에서 정한 사항을 자문한다.<개정 10.10.21, '12.04.05>

11. 개방이사 및 감사의 추천에 관한 사항

붙임 : 관련 법령 및 정관 조항 1부.