Pag-iwas sa Droga (cardnews)Pangatlong Balita

Kaso ng narkotiko, kailangan ang atensyon ng mga magulang

교육부
Ministri ng Edukasyon

한국교육환경보호원
Ahensiya ng Proteksyon sa Kapaligiran pang Edukasyon ng Korea

Mayroon bang mga halimbawa na kaso ng mga kabataan na sangkot sa mga kaso ng droga?

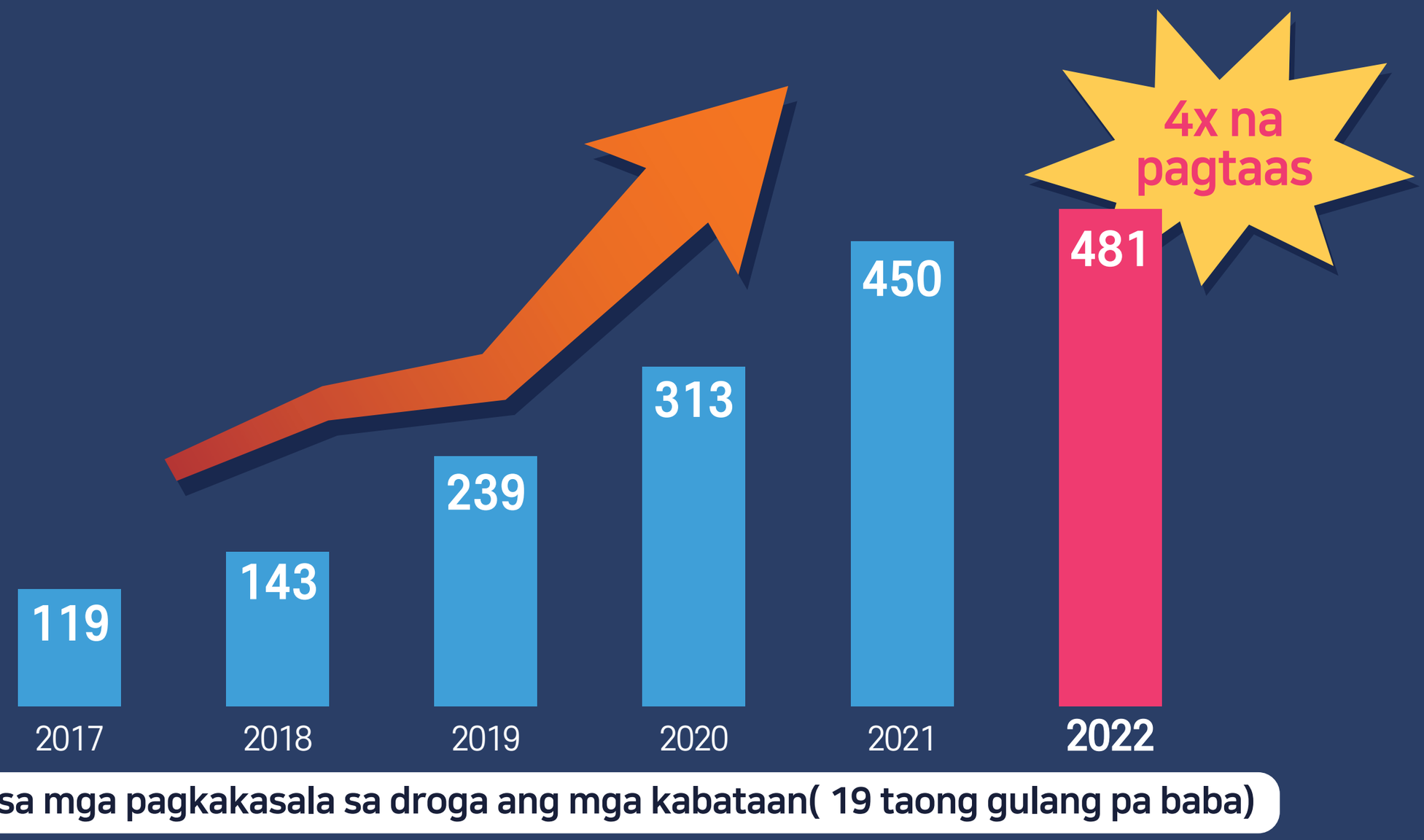

- Kamakailan lang, bilang ng mga kabataan na sangkot sa mga kaso ng droga ay mabilis na dumadami.
- At nagsisimula din ito bilang isang biktima pero sa huli ay magiging may kasalanan.

※source: White paper on drug crimes(great prosecutor's office) 2023

Kaso 1

Ginagamit ito ng mga kabataan pagkatapos bumili sa internet online nang hindi alam na ito ay psychotropic na gamot

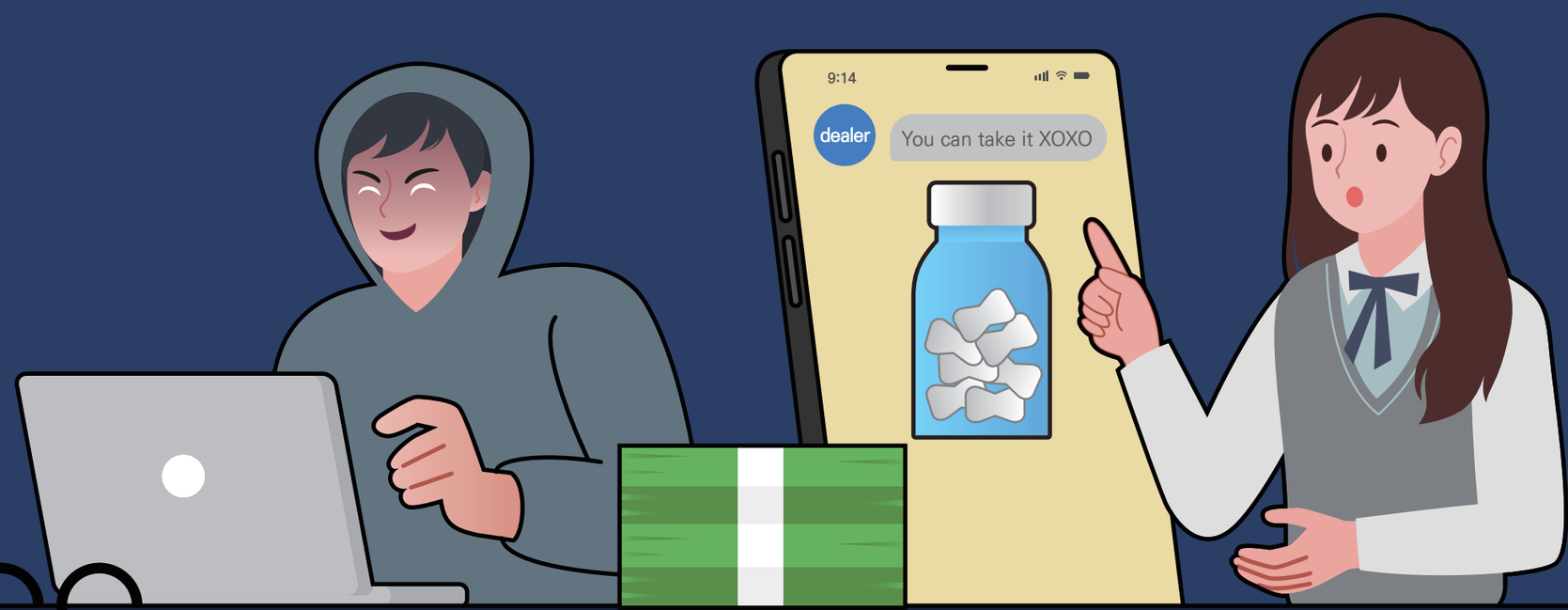

- Ang mga psychotropic na gamot para sa layuning medikal ay dapat na inerereseta sa tao pagkatapos ng panggamot at dapat gamitin sa loob ng tamang petsa at oras.
- Gayunpaman mayroong isang binatilyong bumili at ginamit ito sa pamamagitan ng pagtingin sa sale na nai-post sa internet nang hindi alam na ito ay isang pyschotropic na gamot para sa layuning medikal.
- Karamihan sa mga suspek na nahuli sa kasong illegal na nagbebenta ng psychotropic na droga ay napag-alamang mga teenagers.

※Source: White paper on drug crimes(great prosecutor's office) 2023

Kaso 2

Gagamit ng droga ang kabataan sa kuryosidad, tapos maaadik at ibinebenta pa ang mga ito

- Ang mga kabataang naakit ng mga dealer at nalulong sa droga ay naging mga kriminal na namahagi at ibinebenta pa ang droga.
- Ang kabataan, na hindi namamalayang naging malalim na sangkot sa krimen, nang maglaon ay pinagsisihan ito, ngunit hindi nya na ito maibabalik sa dati.
- Sila ay kinasuhan ng psychotropic na droga sa ilalim ng "Family Punishment Act for Specific Crimes". Sinentensiyahan ng lima hanggang pitong taon sa bilangguan.

※Source:" Nag simula sa kuryusidad.. deritsong bumili hanggang sa pag bebenta.. High schol student drugs" Seoul Economy(2023.05.06.)

Kaso 3

Mga kabataan na ilegal na nagrereseta at gumagamit ng malakasang narcotic painkiller

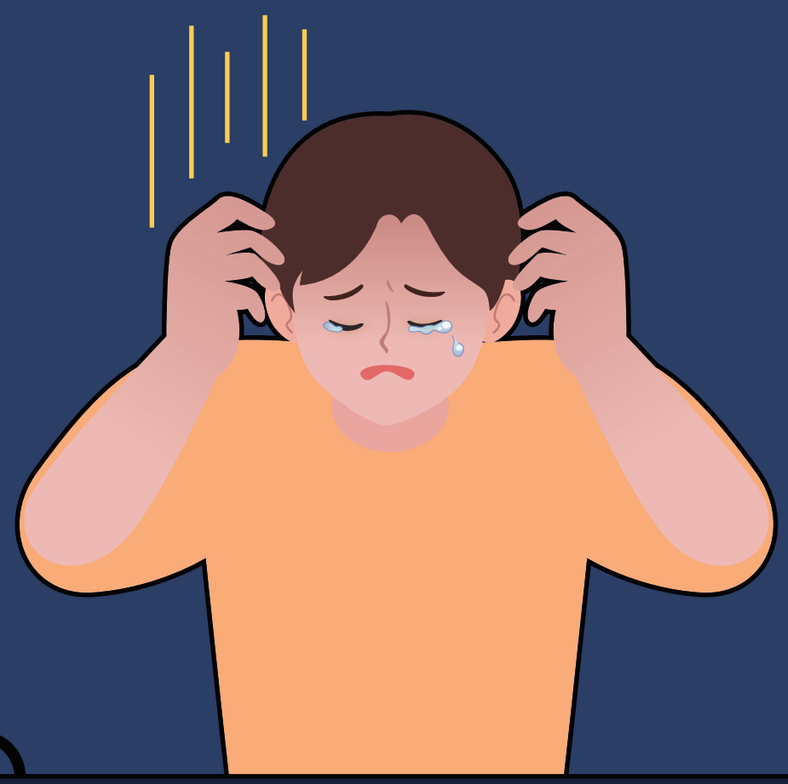

- Mga psychotropic na gamot na maaari lamang ireseta pagkatapos ng pagpagamot ng mga nasa hustong edad at para sa paggamot ng malubhang sakit. (end-stage cancer, atbp)
- Sa huli, ang mga kabataang adik ay nagdroga sa mga parke, mall restroom, at maging sa mga paaralan.
- Lahat ng kabataang sangkot ay pinarusahan dahil sa paglabag (Act on Narcotic Drugs Control) sa batas ng droga at ginagamot naman ang ilang kabataan dahil sa matinding pagkaadik.

※Source: Nireseta ito ng Doctor ano ang problema?..Mga batang nalulong sa droga... SeoulNewpaper(2021.10.31.)

Ang pagtransaksyon sa internet ng lahat ng klaseng gamot, kahit hindi narkotiko, ay ilegal

- Ang pagbili ng gamot sa online ay isang malaking pagkakamali dahil sa ang mga nagbebenta ay nagkukubli na ang kanilang ibinebenta ay bawal na droga.
- Kahit na hindi mo ito aktwal na ginamit pagkatapos mo bilhin, ikaw ay mapaparusahan pa rin sa ilalim ng batas ng droga.

Droga! kahit na ang kuryusidad ay mapanganib

- Ang paggamit ng droga na nagsisimula sa simpleng kuryusidad ay maaring humantong sa mas malalang krimen.
- Ang simpleng pagkakaroon ng droga ay may parusa. Kahit na ikaw ay menor de edad, maari kang hatulan ng pagkakulong.
- Bigyan po natin ng pansin ang inyong pamilya upang maiwasan ang inyong mga anak na masangkot sa trafficking ng droga.

Serbisyo sa pagpapayo at institusyong pang edukasyon.

☑ Korea Anti-Drug Headquarters : 1899-0893

- Maaring bisitahin ang 13 lokal na sangay ng lungsod/lalawigan sa buong bansa, magsulat, mag e-mail at magpakonsulta sa telepono.
- Pag pagamot sa Institusyong Medikal

Pagpapaospital, paggamot sa outpatient at mga institusyon ng pagpapayo

☑ Mga ahensya ng paggamot at proteksyon sa local na komunidad.

☑ Integrated Addiction Management Support Center

Mga materyales na pang edukasyon sa pag-iwas sa narcotics para sa mga estudyante o mga mag-aaral

☑ Sentro ng impormasyon sa kalusugan ng mga estudyante/mag-aaral : https://schoolhealth.kr

Ahensya ng pagrereport ng krimen sa droga

☑ Pulis: 112 ☑ Taga-usig/Prosekyutor: 1301

※ Ang lahat ng personal na impormasyon ay mahigpit na pinananatiling kumpidensyal sa panahon ng mga konsultasyon sa pagpapayo, edukasyon at mga institusyon ng paggamot.

※ Ang pagpapayo ay magagamit hindi lamang para sa iyong sarili, kundi pati na rin para sa iyong pamilya at mga tao sa paligid mo.