2025 임실 교육계획

JEONBUK STATE IMSIL OFFICE OF EDUCATION

전북특별자치도임실교육지원청

Contents

Ⅰ 일반 현황 1

Ⅱ 임실교육 기본 방향 3

Ⅲ 2024 임실교육 주요 성과 6

Ⅳ 2025 주요 정책 및 과제 16

1 미래

1-1. 교육과정 16
1-2. 수업혁신 22
1-3. 미래교육 24

2 책임

2-1. 학력신장 28
2-2. 진로·진학교육 36
2-3. 차별 없는 교육 38

3 안전

3-1. 안전한 학교 42
3-2. 교육복지 52

2025 임실 교육계획
JEONBUK STATE IMSIL OFFICE OF EDUCATION

4 자치
4-1. 학교문화 58
4-2. 교육행정 61

5 협력
5-1. 작은학교 지원강화 70
5-2. 지역교육 생태계 조성 73

6 공동체
6-1. 세계 인재 육성 78
6-2. 지속가능한 상생 교육 82

2025 임실교육 주요행사 안내 86

2025 임실 교육계획

JEONBUK STATE IMSIL OFFICE OF EDUCATION

I 일반 현황

1 조직: 2과 9담당

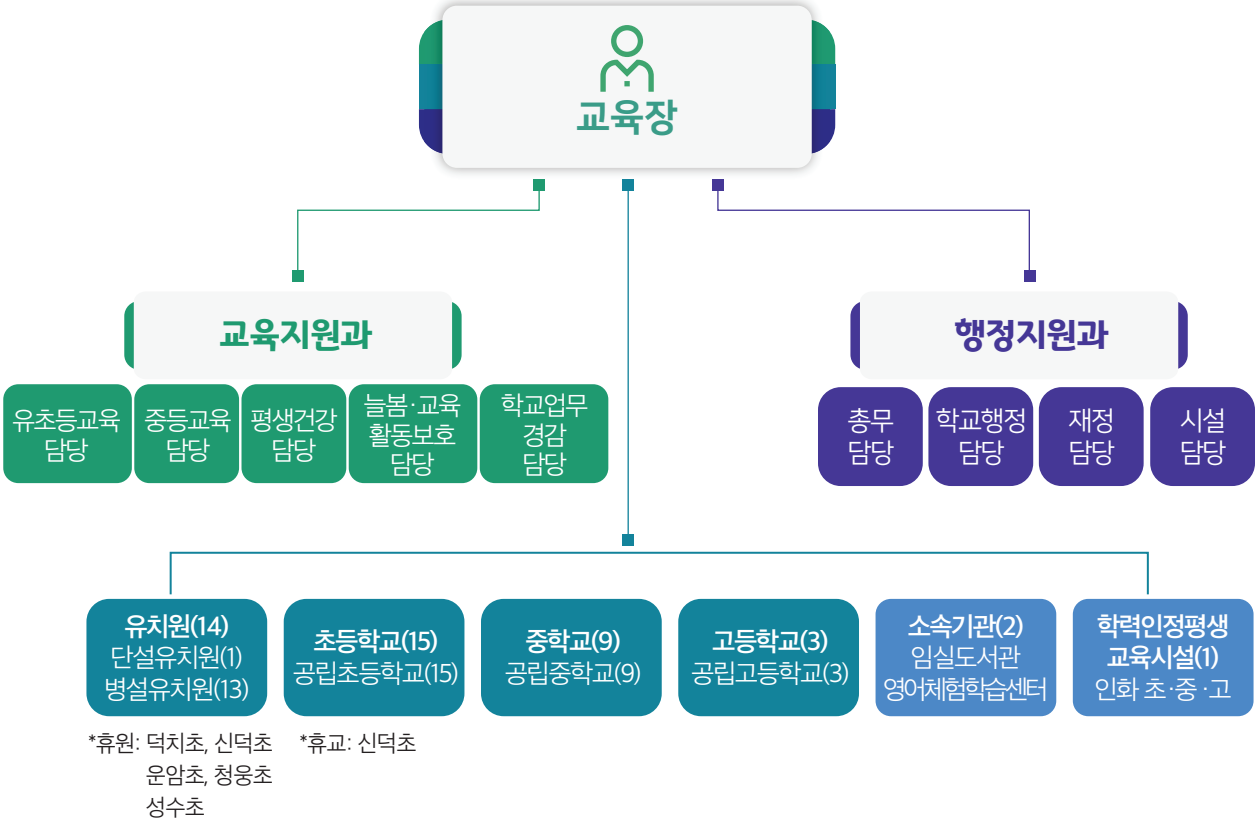

*휴원: 덕치초, 신덕초, 운암초, 청웅초, 성수초

*휴교: 신덕초

2 정원

(2025. 1. 1.)

구 분	교육지원청	소속기관	유치원	초등학교	중학교	계
교 원	7	-	18	151	99	275
교육전문직원	8	1	-	-	-	9
일 반 직	36	5	4	48	24	117
교육공무직원	10	8	6	128	22	174
계	61	14	28	327	145	575

3 학교 현황

(2025 . 1. 1.)

학 교 급	학 교 수				학급 수	학생 수
	국립	공립	사립	계		
유치원	-	14	-	14	14(1)	92(4)
초등학교	-	15	-	15	91(7)	710(16)
중학교	-	9	-	9	36(4)	383(12)
고등학교	-	3	-	3	20(2)	353(7)
계	-	41	-	41	161(14)	1,538(39)

( )는 특수학급 및 특수학생 수로 전체 수에 포함

4 평생교육기관 현황

(2025 . 1. 1.)

평생교육시설				평생직업교육학원	계
학력인정	학력미인정	일반	소계		
1		3	4	-	4

5 예산 현황

(2025. 1. 1. 단위: 천원)

정책 사업별	2025 본예산(A)	2024 본예산(B)	증감(A-B)	증감율	구성비율
인적자원운용	51,117	49,684	1,433	2.9%	0.2%
교수학습활동지원	1,036,557	920,741	115,816	12.6%	4.5%
교육복지	1,605,419	1,222,959	382,460	31.3%	7.0%
보건급식	1,243,119	1,971,001	△727,882	△36.9%	5.5%
학교재정지원관리	6,844,761	5,100,736	1,744,025	34.2%	30.0%
학교시설여건개선	4,067,554	9,523,364	△5,455,810	△57.3%	17.8%
평생교육	509,975	422,245	87,730	20.8%	2.2%
교육행정일반	3,720,842	1,925,336	1,795,506	93.4%	16.3%
기관운영	726,015	1,141,187	△415,172	△36.4%	3.2%
인건비	3,025,081	2,859,665	165,416	5.8%	13.3%
합 계	22,830,440	25,136,918	△2,306,478	△9.2%	100.0%

Ⅱ 임실교육 기본 방향

① 교육비전

실력과 바른 인성을 키우는 임실교육

② 교육지표

- 배움이 즐거운 교실
- 꿈을 키우는 학교
- 함께 성장하는 교육

③ 6대 정책

학생중심 미래교육

- **미래** — 미래를 만드는 교실
- **책임** — 모두를 위한 책임교육
- **공동체** — 평화와 공존의 세계시민교육
- **안전** — 건강하고 안전한 학교
- **협력** — 지역과 함께 하는 교육
- **자치** — 소통과 참여로 따뜻한 교육공동체

교육지표

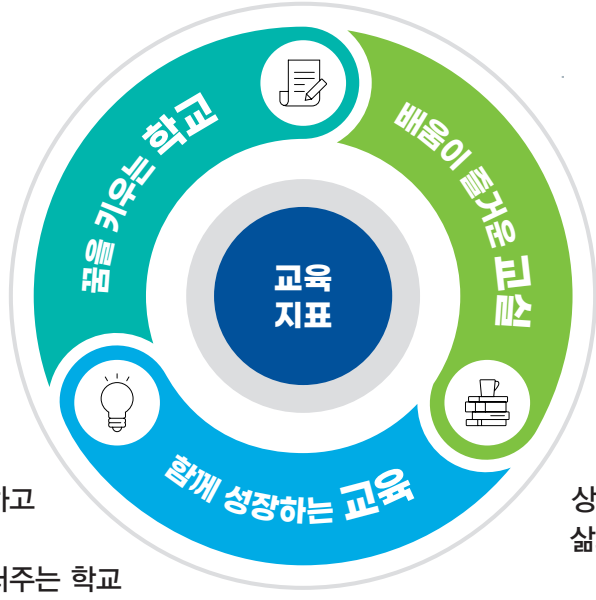

학생 맞춤형 교육을 실현하고
소질과 적성에 따라
미래를 설계하는 힘을 길러주는 학교

상상과 도전, 자율과 책임으로
삶과 연계된 배움이 있는 교실

학생, 교직원, 학부모, 지역사회가
학생중심 미래교육을 통해 더불어 성장하는 전북교육

슬로건

더 특별한 전북교육

학생중심 미래교육

학생을 모든 교육활동의 중심에 두고 지속가능한 미래 사회를
이끌어가는 세계시민을 육성하는 교육

중점사업

- 문예체 교육 내실화를 위한 '나도 작가', '행복한 스포츠·락(樂)'
- 오감으로 느끼고 배우는 지역 특화 생태환경교실 운영

문예체 교육 내실화를 위한 '나도 작가', '행복한 스포츠·락(樂)'

- 학년 및 학교급을 잇는 연속적인 문예체 교육 환경 조성
- 학생 발달에 맞는 맞춤형, 집중형 문예체 교육과정 운영으로 자기 주도적 실천 역량 강화
- 학생 중심의 다양하고 창의적인 교육을 통한 미래 융합형 인재양성 및 미래교육 실현
- 학생 1인 1 스포츠와 1 예술 장기(長技)활동을 통한 특기 계발로 평생교육 연계
- 1인 1책 출간을 위한 '나도 작가' 프로그램을 통한 표현 창작으로 이어지는 독서교육 운영
- 지역사회의 인적·물적 자원을 활용한 다양한 교육 경험 및 협력 문화 시스템 구축
- 체육과 공동수업 및 작은학교 연합 체육대회 등 소규모 학교 공동교육과정 운영
- 문예체 교육의 과정과 결과를 나누는 장을 통한 상호 배움의 기회 제공

오감으로 느끼고 배우는 지역 특화 생태환경교실 운영

- 교과 연계수업, 생태교육 전문가 특강, 생태환경 캠프 등 지역 특화 생태환경 교육 지원
- 섬진강 생태환경교실 프로그램
  · 수업 주제: 성수산, 섬진강, 옥정호 등을 활용한 숲과 하천 생태 탐구
- 섬진강 생태리더선도학급 운영
  · 활동 목표: 학생의 배움과 삶이 연계되는 환경 교육 동아리를 통한 생태시민 육성
- 임실생태누리(섬진강자연학습장) 운영
  · (생태체험) 장제무림 숲 해설 교육, 오원천 하천생태교육, 섬진강 에코라이딩
  · (환경교육) 교과 연계 수업, 하천 생물종 관찰, 탄소중립 실천 교육
  · (미래교육) 미래기술(AI, SW, AR/VR)과 결합한 생태환경 콘텐츠 제공
  · (지역상생) 마을교사(지역주민)를 활용한 지역 특화 체험

Ⅲ 2024 임실교육 주요 성과

주요정책 1. 미래를 만드는 교실

유·초·중학생 맞춤형 지원 및 주도성을 키우는 수업혁신으로 수업이 달라지고 있습니다.

유치원 교육과정 운영 지원을 위해 통합컨설팅 및 지원 장학을 실시(9개원, 1회 이상)하여 교육과정 계획 및 운영 전반, 방과후 과정 운영, 유아학비를 포함한 회계 관리 등의 안정적인 운영을 지원하였습니다. 유아 주도의 놀이중심 교육과정 운영 내실화를 위해 유초이음교육, 코딩 활용, 음악놀이, 선진 유치원 현장체험활동 등 전문성 신장 연수(7회) 및 수업나눔을 운영하였습니다. 유아 나이스 및 생활기록부 연계에 따른 업무 처리 역량 강화를 위한 연수를 운영하고 유치원 입학관리시스템 구축을 지원하고 유아 모집 홍보를 지원하였습니다. 또한 소규모 유치원의 유아가 함께 어우러질 수 있는 공립유치원 연합놀이 한마당을 운영(6월)하여 유아들의 전인적 성장과 발달을 지원하였습니다.

초.중학교 학생 맞춤형 교육과정 세움 워크숍 운영 지원(7개교), 2월 세움주간을 통해서 동학년 교사교육과정 연수, 초기 문해력 실행연수 등을 운영하였고, 10월에는 유초중등 교원이 함께하는 수업나눔 한마당을 운영하였습니다. 또한 중등 범교과 독서연계 수업 운영, 자유학기제 내실화 지원, 고교학점제 전면 도입에 대비하여 학생, 교원, 학부모 대상(중 3학년 전체 170명, 교사 40명, 학부모 35명)으로 연수 운영하였습니다.

특수교육대상학생의 다양한 교육적 요구를 반영한 맞춤형 프로그램을 제공하고자 체육프로그램(펜싱 12회기, 플로어볼 6회기, 유도 2회기), e-페스티벌 개최 및 코딩교육(3회기), 진로·직업교육(제과·제빵 16회기, 목공 16회기), 방학 중 프로그램(특수교육대상학생 및 학부모 30명)을 운영하였습니다. 장애학생의 인권보호를 위해 장애인권지원단을 구성하여 특수교육대상학생 배치교에 정기 현장지원(18교) 및 특별지원(3회)을 실시하였으며 학교급별 맞춤형 성교육 프로그램(7회기) 및 인권감수성 향상 캠프(7교, 90명)를 운영하였습니다. 또한, 특수교육대상학생 지도 역량 강화 및 통합교육 활성화를 위해 학부모 교육(5회기), 특수교사 연수(4회기), 찾아가는 장애이해교육(11교)을 실시하였습니다.

디지털 교육 환경 구축 및 디지털AI 기반 수업을 지원하였습니다.

급변하는 사회에 걸맞는 미래형 교육과정 운영으로 학생의 학력신장을 돕기 위해 학생 1인 1스마트기기와

스마트칠판을 보급하였습니다. 교원의 에듀테크 활용 수업 능력 신장을 위하여 학교 맞춤형 에듀테크 직무연수(15회)를 개설하였습니다. 2025년 AI디지털교과서 도입에 대비하여 관리자(교장, 교감) 및 교사를 대상으로 AI디지털교과서 활용 연수(2회)를 실시하였으며, 임실수업나눔한마당 주간을 통해 교원의 자발적인 에듀테크 활용 수업 나눔의 장을 마련하여 현장에 다양한 수업 사례가 전파되도록 지원하였습니다. 임실정보교육지원단을 중심으로 관내 학교 맞춤형 에듀테크 연수를 지원하고 초·중등 학교급별 에듀테크 활용 수업 사례집을 제작하여 보급함으로써 학교의 디지털 AI기반 수업을 지원하였습니다.

행복한 스포츠·락(樂)및 체육·예술 교육 활성화에 노력하였습니다.

학생 개인별 1인 1스포츠와 1예술장기활동(음악, 미술, 연극 등)을 통한 심미적 능력 향상을 위해 행복한 스포츠·樂(락) 사업을 지원하였습니다. 이를 통해 학생들이 자신의 특기를 계발하고 꿈을 찾는 자기주도적인 실천 역량을 강화하였으며, 관내 초·중학교 15교에 총 77,300천원을 지원하였습니다. 체육·예술교육 활성화를 위해 스포츠클럽 교내 리그전과 365+ 체육온활동 등 자율적인 틈새신체활동을 지원하였으며 임실학교스포츠클럽리그(14교 253명)와 전북특별자치도교육감배 학교스포츠클럽대회 참가(5교 125명)를 지원하였습니다. 교육장배 탁구 대회를 개최하여 생활체육의 저변 확대와 우수선수 조기발굴 등에 힘썼습니다. 양궁, 육상 등 학교운동부 육성종목을 지원하고 전국소년체육대회, 전국체육대회 참가를 지원하였습니다. 학생 수가 적은 소규모 학교 학생들의 체육활동 활성화를 위해 중학교 3개교(오수중, 지사중, 삼계중) 연합 스포츠한마당을 개최하였으며, 초등 작은학교 이음교실(4팀)과 중등 협력적 체육활동 사제동행 동아리(2팀)를 운영함으로써 체육, 예술교과 공동교육과정 운영을 활성화하고 공동체 의식 함양을 지원하였습니다.

주요정책 2. 모두를 위한 책임교육

기초 학력 신장을 위한 교원 전문성 강화 지원에 힘썼습니다.

기초학력의 체계적인 지원을 위해서 기초학력 **진단-보정시스템 이해 연수, 한글책임교육 실행 연수(총6회)** 기초학력 향상 수리력 연수, 문해력 향상 학습코칭 등 교원 전문성 향상 연수를 지원하였고, **기초학력 보장 사업 컨설팅(연중 2회)**을 실시하였습니다. 특히 학력지원센터에서는 난독 및 경계선지능 학생의 심층진단 및 중재교육, 학교로 찾아가는 협력수업, 방학 중 기초학력 향상 캠프 및 학습상담 등 학습지원대상학생 맞춤형

지원을 통한 기초학력 책임교육 수행에 힘썼습니다. 또한 학생 배움을 중심에 둔 교사 수업 역량 강화를 위한 **초등 교사교육과정 연수**, 2022 개정교육과정 교사 이해 연수, **깊이있는 학습이해 연수**를 실시하였으며 또한 실천 결과들을 함께 나누는 **수업 나눔 한마당을 실시**하였습니다. 또한 올해 처음 시행된 초등 총괄평가의 안정적인 운영을 위해 운영 전반에 관한 자세한 안내와 자료를 제공하였고 교원의 평가역량 강화를 위한 연수를 병행하였고 단위학교 학생평가의 교원 전문성 신장을 위해 **교육과정 및 학업성적관리규정 컨설팅을 지속 운영**하였습니다.

1인 1책 출간 「나도 작가」로 통합적인 문예 교육을 지원하였습니다.

교육과정과 연계한 '한 학기 한 권 읽기 도서 지원'(초·중 20교, 64학급), 독서토론, 에듀테크 활용 도서 출간 등을 위한 교원 연수, 독서 및 글쓰기 동아리 및 교원연수회(학생 7팀, 교원 2팀)를 운영하였습니다. 책으로 친구되는 독서캠프 활동으로 작은 학교 간 독서활동 활성화 및 김용택 시인과 함께하는 독서활동을 지원하였습니다. 작년에 이어 올해에도 표현 및 창작으로 깊어지는 독서인문활동을 위해 6개교, 19개 학급, 11개 동아리가 함께하는 1인 1책 출간 「나도 작가」출간기념회 및 작가인증서 수여(147권 출간)로 학생들의 자존감 향상 및 주도성 신장을 위해 노력하였습니다.

주요정책 3. 건강하고 안전한 학교

평화로운 학교문화 조성을 위한 학교폭력 예방교육에 힘썼습니다.

학기 초(3월) 관내 유·초·중·고등학교로 찾아가는 학교폭력예방 캠페인 활동(4회), 유관기관과 연계한 합동교외 생활교육(8회), 그리고 학교로 찾아가는 딥페이크 등 학교폭력예방 특별교육(초 12개교, 중 5개교, 고 3개교 총 20개교)을 실시하여, 학교폭력에 대한 경각심을 갖고, 원만한 교우 관계 및 건전하고 안전한 청소년 문화 조성을 위해 지원하였습니다. 또한, 소규모학교(7개 중학교, 150여명)대상 학교폭력예방 및 자치역량 강화 뮤지컬 공연을 통해 학생들이 서로 소통하고 교류하는 기회를 제공하였습니다.

건강한 성장을 위한 학생중심 상담활동을 지원하고 있습니다.

위(Wee)센터는 위기학생 지원을 위하여 전문상담기관연계(종합심리검사 20명, 개인상담 19명, 가족상담 6가족, 병원연계 3명), 학생정서·행동특성검사 관심군 사후관리(조치율 100%)를 실시하였습니다. 학기초에는 상담주간(총 379명)을 실시하여 신학기 학교적응력 향상을 돕고, 학업중단위기학생 대상 숙려제상담(3명, 27회)과 학교폭력 특별교육(학생 8명, 학부모 6명, 33회)을 진행하였습니다. 주제별 상담프로그램으로 수요조사를 통한 맞춤형 집단상담 프로그램(총 14개교, 19개 프로그램 156회)과 소규모학교(전교생 50명 미만) 학생을 대상 "이음"프로젝트(1차 권역별 10개교 76명, 2차 통합프로그램 8개교 66명)를 운영하여 공동체의식 함양과 대인관계능력 향상을 지원했습니다. 또 여름방학 중에는 여수에서 초·중학생 54명이 1박 2일동안 '자존감 향상 및 자기성장 캠프'를 함께 하였습니다.

전문상담순회교사는 관내 전문상담교사 미배치교 초 12개교(378회), 중 7개교(180회), 고 1개교(25회)로 총 20개교에 대한 순회상담 활동으로 학교부적응 학생을 조기발견하고 예방상담을 지원하였습니다. 학생 및 학부모를 대상으로 다양한 주제에 맞춰 개인 및 집단상담을 진행하여 '마음면역력'을 높여 또래관계회복 및 자존감향상 등을 지원했습니다. 또한 교사가 경험하는 학생지도의 어려움에 대해 자문(18회)활동을 실시하여 학생을 깊이 있게 이해하고 효과적으로 지도하도록 도왔습니다.

모두에게 고른 기회를 제공하는 교육복지를 지원하였습니다.

늘봄·방과후학교 활성화 지원 및 학교 업무 경감을 위해 업무지원학교(초12교, 중6교)의 방과후·돌봄교실 프로그램 순회 강사를 위탁 운영하고 2학기 늘봄 전면시행에 따라 초등학교 1학년 대상 매일 2시간씩 맞춤형 프로그램이 부족한 학교를 위해 방과후 지역특화 프로그램(초 8교) 및 대학연계 맞춤형 프로그램(원광보건대학교-대리초)을 지원하였습니다.또한 학교 밖에서 우리 지역에 맞는 프로그램을 운영하기 위해 학교밖 늘봄(3기관)을 운영하고 지역아동센터(6기관)와 연계하여 늘봄 프로그램(학력신장 및 문예체 프로그램)운영을 지원하였습니다. 맞벌이 부부의 안정적인 돌봄을 지원하는 초등돌봄교실(오후돌봄교실 19실, 방과후연계형 1실, 저녁돌봄 1실)의 안정적 운영을 지원하고 지역돌봄정보지도를 제작 배포하여 학부모의 이해와 활용을 지원하였습니다. 늘봄인력의 전문성 신장 및 늘봄학교 운영 내실화를 위해 돌봄전담사의 직무중심 및 안전교육 연수(2회), 7.1.자 신규 배치된 늘봄실무사의 직무 중심 역량강화 연수(4회)를 실시하였습니다. 임실 늘봄지원센터에서는 늘봄학교의 안정적 운영을 위해 늘봄·방과후학교 운영 점검 및 컨설팅(초 14교, 2회), 학교밖늘봄(3기관) 및 지역아동센터 연계 학교밖 늘봄(6기관) 컨설팅(1회)을 실시하였으며, 또한 지역사회의 인적·물적 자원을 활용한 학교밖늘봄 확대, 지역 연계 협력 강화를 위해 임실늘봄협의체(교육청5, 지자체4, 지역사회1)를 구성하여 운영(2회)하였습니다.

다문화학생 가정 지원을 위한 다문화정책학교(초1교), 다꿈사랑방학교(초4교) 및 유치원(1개원), 임실군 가족지원센터와 연계하여 다문화 학부모 역량 강화 연수, 찾아가는 가족상담, 소통하는 가족 문화체험 프로그램을 운영하였으며, 다문화에 대한 이해와 학생지도 역량 강화를 위한 교원연수를 운영하였습니다.

주요정책 4. 소통과 참여로 하나 되는 교육행정

민주시민 양성을 위한 학생 자치 역량 강화 지원을 하였습니다.

학생 자치 활동 역량 강화 및 지역 기반 학생 중심 교육정책 발굴을 위한 제2기 2024. 임실학생의회가 3월에 출범하여 활발하게 활동하였습니다. 학교의 추천을 받거나 학생자치에 관심 있는 학생들의 자원으로 구성된 17명의 중·고 학생의원들은 운영위원회, 교육위원회, 학생인권·생활위원회 등 3개 분과로 나뉘어 온·오프라인을 통해 서로 소통하였습니다. 상반기에는 임시회의(1회)와 본회의(1회), 학생의원 역량강화 연수(5월), 학생자치회 임원 리더쉽 연수(7월)를 통해 회의 진행 역량을 키우는 기회를 가졌습니다. 특히, 임실군의회 견학(7월)을 통해 실제 의원들의 의정 활동을 견학하고 모의의회 실습을 통해 정책 발굴과 제안 훈련의 기회를 가졌습니다.

하반기에는 정책토크(10월)를 통해 학생들의 눈높이에서 지역과 학생의 현실에 밀착된 정책 8건을 내놓아 좋은 반응을 얻었고, 이 중 몇 건은 2025년도 임실교육계획 수립에 반영되기도 하였습니다. 이어진 임실학생의회 협력증진 및 정기회의(10월)에서는 세계적인 문제가 되고 있는 환경에 대한 토의, 토론을 통해 임실지역의 환경보존을 위한 실천적 방안을 논의하기도 하였습니다. 12월에 개최된 토의토론 및 자기표현력 역량강화 연수에서는 월드카페 토론방식을 익히고, 제안한 정책을 직접 영상으로 촬영하는 등 자기표현 역량을 키우는 기회를 가졌습니다. 2025년도에 제3기 학생의회 구성을 준비하고 있으며, 올해의 경험을 바탕으로 더욱 내실있는 활동을 기약하고 있습니다.

교육활동 중심 학교문화를 조성하기 위한 학교 업무 지원을 강화하였습니다.

2024.7.1.자 학교업무지원센터가 확대·개편되면서 학교 인력 채용 지원, 교육활동 지원, 교육환경정비 지원의 3분야로 학교 업무 지원을 강화하였습니다. 기간제 교원 채용 7개교 10명 지원, 초등 단기보결수업 순회교사 14개교 지원, 디지털 튜터 채용 4개교 지원, 교원 정기승급 24개교 280명 및 재획정 15개교 19명 지원, 교직원 법정의무 연수 5개교 지원, 도서실 서가 정리 3개교 지원, 불용물품 폐기 처리 3개교 지원, 하반기 교육환경보호구역 정기점검 27개교 지원, 어린이 놀이시설 안전관리 5개교 지원, 방송장비 점검 및 수리 2개교 지원, 시설관리직 미배치교 문서함

택배서비스 4개교 지원, 학교시설공사 지원단 매칭 8개교 지원, 학교 교육행정 컨설팅 2개교를 지원하였습니다. 더 많은 학교에서 행정업무 경감을 위한 지원을 받을 수 있도록 학교 현장을 방문하여 지원 업무 내용과 신청 절차 등을 안내하여 홍보를 강화하였고, '교사 행정업무 경감' 협의체를 구성하여 운영함으로써, 지속적인 학교 현장의 의견을 수렴하여 실질적인 교사 행정업무 경감에 대한 체감도를 높일 수 있는 지원 방안을 모색하고자 하였습니다.

주요정책 5. 지역과 함께하는 교육

임실교육협력지구 운영으로 협력과 상생의 교육공동체를 구축하였습니다.

교육지원청과 지자체의 교육협력 사업 **'임실교육협력지구'운영**으로 **섬진강 마을연계 교육과정 및 학교특색프로그램 지원(유·초·중 24교), 임실교육협력활성화 추진단 워크숍(1회), 찾아가는 생태교육지원, 학생 및 교사 자율동아리(학생 34팀, 교사 9팀)**를 지원하여 지역에서 아이들과 함께 키우는 건강한 마을교육공동체 조성에 힘썼습니다. 또한 지역 마을교육기관 및 지역아동센터와 연계하여 기초학력프로그램을 운영하였습니다. 이와 더불어 학교와 마을체험처를 잇는 '임실진로·예술·마을 체험처 소개집인 **'학교와 마을의 만남'**을 최신화로 제작·보급하여 내실 있는 마을연계 교육과정을 운영하는데 기여하였습니다. 농어촌 소규모 학교 교육 활성화를 위해 **어울림학교 6개교(시·군내형 초3교, 시·군간형 초3교) 및 농촌유학 협력학교(청웅초, 지사초, 대리초 ,삼계초 4교)**를 운영 및 지원하였습니다.

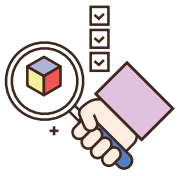

진로탐색을 위한 학생 맞춤형 학습코칭을 실시하였습니다.

학교 여건에 맞는 학생 맞춤형 수업 지원 방안을 모색하고자, 2024. 학생주도의 학습을 돕는 진로탐색 학습코칭이 실시되었습니다. 관내 4개 중학교에서 53명의 학생들과 7명의 핵심교사가 참여하여 오프라인 기본과정 집합연수(12시간)를 이수하고 난 후, 각각의 학교에서 핵심교사들이 각 10회기씩 수업을 진행하였습니다. 학생 맞춤형 진로탐색 학습코칭 수업은 학생이 자신의 학습유형을 파악하고, 자신에게 맞는 학습전략을 세워 학습 걸림돌이 디딤돌이 되도록 진로 탐색을 할 수 있는 토대를 마련하였습니다. 학생 맞춤형 학습코칭은 2025학년에도 계속 더 많은 학생들을 대상으로 운영할 계획입니다.

주요정책 6. 평화와 공존의 세계시민 교육

외국어교육 지원 및 학생 해외연수 추진으로 세계 시민을 기릅니다.

세계 시민의식을 함양한 글로벌 인재 양성을 위해 초·중학생 해외영어체험연수를 8월 2주 간, 관내 초·중학생 48명을 대상으로 필리핀에서 추진하였습니다. 어학프로그램과 문화체험, 현지 봉사활동과 학교 교류 활동으로 학생들에게 다양한 해외 체험학습 기회를 제공하였습니다. 더불어 해외연수의 효과를 극대화 하기 위해 2회 사전연수 및 임실영어체험학습센터와 연계 원어민 온라인 화상 영어교육을 실시하였고 사후 만족도 조사, 성과 발표회, 사후교육활동을 위한 영어 도서 배부 등으로 학생들의 배움과 성장의 과정을 확인하고 결과를 환류하였습니다.

Ⅳ
2025 주요 정책 및 과제

2025 임실교육계획

2025 임실 교육계획

2025 Imsil Education Plan

더 특별한 전북교육
학생중심 미래교육

01 미래

1-1 • 교육과정

1-2 • 수업혁신

1-3 • 미래교육

I-1 교육과정

1-1-1 유치원 교육과정

- 유아 주도의 놀이 지원을 통한 유아·놀이중심 교육과정 운영의 내실화
- 유아의 감성·인성·지성 함양을 통한 전인적 성장 도모

유치원 교육과정 편성·운영 내실화 및 다양화

- 교육과정 운영시간 준수(4~5시간) 및 놀이시간 편성·운영(2시간 이상)
- 유아·놀이중심 교육과정 편성·운영 컨설팅 및 지원 장학(연중, 1회 이상 9개원)
- 교육과정 성찰 중심의 유치원 평가 지원(12월 중, 9개원)
- 미래교육 운영지원: 디지털기반놀이, 생태환경놀이, 함께 가치놀이 등 (연중, 9개원)

유아·놀이중심 교육과정 운영 내실화 지원

- 수업 전문성 신장을 위한 교원 역량 강화 연수 운영: 4-10월, 유치원 교원 20명 / 1,476천원
- 교실수업개선 지원을 위한 찾아가는 컨설팅 운영: 신청 교사 및 유치원
- 교육과정 운영 선진기관 방문 현장체험활동 연수 운영: 5월, 유치원 교원 20명 / 1,340천원
- 유아 놀이중심 교육과정 수업 나눔: 10~11월 중(임실수업나눔 주간 연계)
- 유·초 연계 이음학기 교육과정, 소규모 유치원 공동 교육과정 운영 지원: 신청 유치원

유치원 연합활동 지원

- 공립유치원 연합놀이 한마당 운영: 6월, 9개원 / 5,000천원

유치원 유아 모집·선발 지원

- 유치원입학관리시스템 구축 및 연수, 홍보: 10월, 유치원 교사·학부모 / 1,000천원

유치원 자원봉사자 운영 지원

- 유치원 교사의 업무부담 경감 및 교육과정(방과후과정) 운영 지원
  - 시니어클럽 연계 유치원 자원봉사자 활동 지원

주요 사업 예산 현황

사업명	추 진 사 업	운영시기	운영대상	예산(천원)
유아·놀이중심 교육과정 운영 내실화 지원	• 교실수업개선 역량강화 연수	4-10월	유치원 교사	1,476
	• 선진 유치원 현장체험 연수	5월		1,340
유치원 연합활동 지원	• 유치원 연합 행사 지원	6월	8개원	5,000
유치원 유아 모집·선발 지원	• 유치원 입학관리스시템 구축 연수	10월	교사 학부모	1,000

1-1-2 초등학교 교육과정

- 삶을 이끌어갈 주도성을 키우는 기초 소양 및 역량 함양 교육과정 운영
- 미래사회에 대응하기 위한 학교 자율성 확대 및 책임교육 구현

초등 단위학교 교육과정 편성·운영 역량 강화 지원

- 초등 교육과정 편성·운영 지원: 연중, 초 14교
- 실천중심 교육과정 현장 지원
  - 초등 새 학년 준비 연수: 2월, 초14교 / 1,000천원
  - 단위학교 교육과정 컨설팅 지원: 2~10월, 초14교 / 재배정
  - 2022 개정교육과정(1~4학년적용) 및 교사교육과정 연수: 2월, 초14교 / 재배정

삶의 기초를 다지는 한글책임교육 지원

- 초등학교 입학 초기 적응 활동 지원: 2월~3월, 초14교
- 한글책임교육 기본 연수 지원: 2월~7월, 초등교원 20명 / 재배정

주요 사업 예산 현황

사업명	추 진 사 업	운영시기	운영대상	예산(천원)
단위학교 교육과정 편성·운영 역량 강화 지원	• 초등 새 학년 준비 연수	2월	초등교원	1,000
	• 단위학교 교육과정 컨설팅 지원	연중	초 14교	재배정
	• 2022개정교육과정 및 교사교육과정 연수	2월	초 14교	재배정
한글책임교육	• 한글책임교육 기본 연수 지원	2월~7월	초등교원	재배정

학교자율시간
지역과 학교의 특색을 고려한 교육과정 개발이 필요하다는 현장의 의견을 반영하여 학교 교육과정 운영의 자율성이 발휘될 수 있도록 학교자율시간이 도입되었습니다.
지역과 연계하거나 다양하고 특색있는 교육과정운영, 3-6학년별로 반드시 운영해야 함
3~4학년 운영 시(2025학년부터 시행), 5~6학년 운영 시 (2026학년부터 시행)

한글책임교육
초기 아동기(저학년 시기)에 반드시 갖추어야 하는 문해력을 책임지는 교육을 말하며, 음운 인식, 한글해득, 읽기 유창성, 낱말 뜻 이해, 쓰기 등의 지도를 통해 실제적인 언어를 사용하는 과정에서 성취된다.

2022 개정교육과정은 포용성과 창의성을 갖춘 주도적인 사람을 기른다는 비전을 가지고 미래사회에 필요한 역량함양을 위해 개정되었다.
❶ 편제, 시간 배당기준 ❷ 학교자율시간 도입 ❸ 입학초기활동 개선(한글교육 강화) ❹ 안전교육 ❺ 신체활동 강화 ❻ 진로연계교육 ▷적용 시기 2024년 1,2학년 / 2025년 3,4학년 / 2026년 5,6학년

1-1-3 중학교 교육과정

- 학습자의 삶과 성장을 위한 중학교 교육과정 편성 운영 지원
- 자기주도적 학습역량을 키우는 자유학기 운영 지원

단위학교 교육과정 편성·운영 역량 강화 지원

- 초·중학교 학생 맞춤형 교육과정 세움 워크숍 운영 지원: 1~2월, 초·중 7교 / 3,500천원
- 중등 교육과정 운영 현장교원 연수: 4~7월, 20명, 1회 / 344천원
- 중등 교육과정 컨설팅: 7~9월, 중 8교 / 1,095천원

자유학기제 운영 내실화 지원

- 자유학기제 내실화 여건 마련
  - 마을체험처 및 지자체 연계 자유학기제 네트워크 구축: 4~12월, 체험처 30곳
  - 2025학년도 자유학기제 운영교 컨설팅 지원: 2~4월, 중 8교
- 자유학기제 내실화를 위한 홍보 및 연수
  - 진로 및 자유학기제 주체별 역량강화 연수: 4~11월, 교원 및 학부모

고교학점제 도입 기반 조성

- 고교학점제 성공적 안착을 위한 홍보 및 연수
  - 고교학점제 주체별 설명회 및 연수: 4~11월, 교원 및 학부모

주요 사업 예산 현황

사업명	추 진 사 업	운영시기	운영대상	예산(천원)
단위학교 교육과정 편성·운영 역량 강화 지원	• 초·중학교 교육과정 세움 워크숍	2월	초·중 7교	3,500
	• 중등 현장교원 연수	4~7월	중등 교원	344
	• 중등 교육과정 컨설팅	7~9월	중 8교	1,095
자유학기제 운영 내실화 지원	• 주체별 역량강화 연수	4~11월	교원 및 학부모	재배정
고교학점제 도입 기반 조성	• 주체별 설명회 및 연수	4~11월	교원 및 학부모	재배정

1-1-4 특수교육

- 장애유형·정도에 따른 개별 맞춤형 특수교육 확대
- 모두를 위한 통합교육 지원 강화

개별 맞춤형 특수교육과정 운영 지원

- 2022 개정 특수교육 교육과정 운영 내실화 지원: 3~12월, 유·초·중·고등학교
- 특수학급 및 통합학급 운영 컨설팅 및 점검: 3~12월, 연 1회 이상, 유·초·중·고등학교

특수학급 설치 확대 및 교육환경 조성 지원

- 특수학급 증설을 통한 교육여건 개선(유치원1, 초등1)
- 특수학급 노후 교구 개선 지원(신청학급)

통합교육 지원 강화

- 순회교육 운영: 3~12월, 특수학급 미설치교(원) 특수교육대상학생 / 4,000천원
- 통합교육 및 특수교육 관련 연수 운영: 4~12월, 특수교사 및 일반교사, 교원 / 2,000천원
- 통합교육지원단 운영: 3~12월, 특수학급 미설치교(원) 지원

특수교육지원센터 운영 내실화

- 임실특수교육지원센터 운영계획 설명회: 3월, 관내 유·초·중·고등학교 담당 교사
- 장애 영·유아 지원: 1~12월, 장애(위험) 영·유아 및 보호자 / 1,000천원
  (장애 위험 영·유아 조기 발견 및 2차 장애 예방을 위한 홍보 활동, 교육·연수 운영)
- 장애학생 인권지원단 운영: 3~12월, 특수교육대상자 재학 교(원) 대상
- 장애인식개선교육 운영: 3~12월, 관내 유·초·중·고등학교 대상 / 1,000천원
- 장애학생 행동중재 지원
  - 행동중재지원단 구성 및 운영: 연중, 유·초·중·고 특수학급 및 통합학급
  - 행동중재 역량강화 교사 연수 운영: 상반기, 유·초·중·고 특수교사
- 문화·예술·체육활동 지원: 4~11월, 유·초·중·고등학생 50명 / 6,500천원
- 진로·직업교육 운영: 4~11월, 유·초·중·고등학생 50명 / 6,500천원
- 방학 중 프로그램 운영: 1월, 8월, 초·중·고등학생 및 보호자 / 2,000천원
- 성(性)교육 운영: 4~7월, 유·초·중·고등학생 50명 / 2,000천원
- 특수교육대상자 선정·배치를 위한 진단·평가: 연중, 선정 의뢰 학생 / 1,100천원
  - 진단평가단 구성 운영 및 운영: 분기별 연4회 이상
  - 진단평가 관련 교사 역량강화 연수 운영: 상반기, 유·초·중·고 특수교사

특수교육 지원서비스 제공 강화

- 교수·학습용 보조공학기기 지원: 연중, 유·초·중·고등학생 / 1,000천원
- 가족지원 프로그램 운영: 4~11월, 특수교육대상학생 가족(부모, 형제자매 등) / 1,250천원
- 현장체험학습 및 사회적응활동 등 차량 지원: 4~11월, 유·초·중·고등학생 / 3,000천원
- 특수교육대상학생 치료, 방과후, 통학비 지원 및 관련 기관 점검: 연중, 해당 학생 및 기관
- 특수학급 유치원시간제기간제 교사 지원(2명)
- 특수교육대상학생 지원인력 운영 지원: 특수교육지도사, 사회복무요원, 특수교육자원봉사자 등

주요 사업 예산 현황

사업명	추 진 사 업	운영시기	운영대상	예산(천원)
통합교육 지원강화	• 특수학급 미설치교 순회교육	3~12월	특수교육 대상학생, 교원	4,000
	• 특수교육 관련 연수			2,000
특수교육지원센터 운영 내실화	• 장애 영·유아 지원	1~12월	장애(위험) 영·유아 및 보호자	1,000
	• 장애인식개선교육 운영	3~12월	유·초·중·고	
	• 문화·예술·체육활동 및 진로직업 교육 운영	4~11월	유·초·중·고 특수교육 대상학생	13,000
	• 방학 중 프로그램 및 성교육 운영	4~11월		2,000
	• 진단·평가 실시	연중	유·초·중·고학생	1,100
특수교육지원서비스 제공 강화	• 교수·학습용 보조공학기기 지원	연중	특수교육 대상학생 및 학부모	1,000
	• 가족지원 프로그램 운영	4~11월		1,250
	• 차량 지원			3,000

학교에서는~

- 개별화교육지원팀 구성 및 학기별 개별화교육계획 수립
- 통합학급 담당교사 특수교육 이해 관련 직무연수 참여
- 장애인식개선교육 연2회 실시
- 유·초·중·고등학교 학칙에 장애학생인권보호 조항 강화

I-2 수업혁신

1-2-1 수업전문성 신장

- 교사 수업 전문성 신장을 바탕으로 한 수업 혁신으로 학력 신장 실현
- AI기반 학생 맞춤형 수업, 창의·융합 수업 활성화로 학생들의 미래역량 강화

학생중심 미래교육을 위한 수업혁신

- 학생 성장을 위한 교사 수업 전문성 신장 연수 지원
  - 초등 교실수업개선 연수 지원: 4월~11월, 희망 교원 80명 / 3,960천원
  - 중등 교실수업개선 연수 지원: 3~12월, 희망 교원 50명 / 1,350천원
  - 중등 범교과 독서 연계 수업 운영 지원: 3~12월, 희망 학교 4교 / 3,620천원
  - 온라인 연수 지원: 4월, 유·초·중등교사 50명 / 1,500천원

학생 배움을 중심에 둔 수업나눔 문화 조성

- 동료교사와 함께하는'수업공개의 날' 운영: 연중, 초·중 22교
- 단위학교 일상 수업나눔 및 수업컨설팅 지원: 연중, 초·중 22교
- 임실 수업 나눔 한마당 실시: 10월, 유·초·중 23교 / 990천원

주요 사업 예산 현황

구 분	추 진 사 업	운영시기	운영대상	예산(천원)
학생중심 미래교육을 위한 수업혁신	• 교원 전문성 신장 연수	2월~11월	유·초·중등 교원	10,430
수업나눔 문화조성	• 일상 수업나눔 및 수업컨설팅 지원	연중	초·중 22교	재배정
	• 임실 수업나눔 한마당	10월	유·초·중등 교원	990

1-2-2 전북미래학교

- 기초·기본학력 신장으로 전북미래학교 모델 창출 및 일반화 추진
- 교육과정의 다양한 적용을 통한 전북미래교육 질적 심화와 공교육 내실화 실현

전북미래학교 운영 지원

- 전북미래학교 운영비 지원: 3월, 초 3교(임실초, 대리초, 관촌초) / 재배정
- 찾아가는 전북미래학교 컨설팅: 연중, 해당교 / 재배정
- 동학년 네트워크 운영 지원: 연중, 초등교원
- 학력신장, 미래역량 중심 창의적 교육과정 운영 지원: 연중, 해당교

전북미래학교 일반화를 위한 전문적 학습공동체 운영 지원

- 매주 수요일 전문적학습공동체 운영: 연중, 초·중 22교
  - 학교: 주 1회 전문적 학습공동체 운영 시간 확보
  - 교육지원청: 수요일 회의·출장 없는 날 운영, 전문적 학습공동체 운영 시간 확보

주요 사업 예산 현황

사업명	추 진 사 업	운영시기	운영대상	예산(천원)
학생중심 전북미래학교 운영	• 전북미래학교 운영비 지원	3월	해당교	2,875
	• 찾아가는 전북미래학교 컨설팅	연중	해당교	
	• 동학년 네트워크 운영	연중	초등교원	

Ⅰ-3 미래교육

1-3-1 에듀테크 수업 지원 및 디지털 교육환경 구축

- 미래사회를 준비하는 체계적인 SW·AI 교육활성화
- 지식융합교육 강화를 위한 디지털 교육환경 구축 및 스마트 교육 역량 제고
- 에듀테크 기반 수업 전문성 신장을 바탕으로 한 수업 혁신으로 학력 신장 실현

디지털 AI 기반 수업 활성화 지원

- AI디지털교과서 활용 지원
  - AI디지털교과서 개발 보급 지원(초 3~4, 중1, 고1 / 영어, 수학, 정보 교과)
  - 검정 디지털교과서 및 플랫폼 운영 지원
  - AI디지털 교과서 활용 연수 지원(5월, 10월)
- 에듀테크 활용 수업 활성화 지원
  - 에듀테크 멘토링제, 에듀테크 수업 콘텐츠, 업무 효율화 콘텐츠 구입 지원
- 디지털 교수·학습 통합 플랫폼(전북특별한클래스) 운영 지원
- SW·AI 교육 확산
  - AI정보교육 중심학교, SW코딩교육 시범학교 운영 지원
- 에듀테크 활용 수업 확산 지원
  - 현장 맞춤형 에듀테크 활용 연수 활성화
  - 임실수업나눔한마당 주간을 활용한 수업 사례 공유의 장 마련
  - 초·중등 학교급별 에듀테크 활용 수업 사례집 제작 및 보급

정보통신윤리교육 지원

- 학교관리자 및 업무담당자 집합·원격 연수 지원
- 인터넷·스마트폰 과의존 예방 프로그램 운영 지원

디지털 기반 미래형 학교환경 조성

- 노후 교원용 컴퓨터 교체 보급
- 학생 교육용 스마트기기, 스마트칠판 및 칠판장 보급
- 학교정보화지원시스템 운영

주요 사업 예산 현황

구 분	추 진 사 업	운영시기	운영대상	예산(천원)
정보교육지원단	• 정보교육지원단 운영	연중	초·중 1팀	1,500

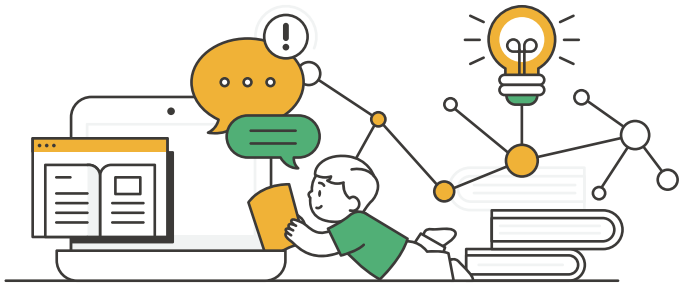

2025 임실 교육계획

2025 Imsil Education Plan

02 책임

2-1 • 학력신장
2-2 • 진로·진학교육
2-3 • 차별 없는 교육

II-1 학력신장

2-1-1 학력신장 프로그램

- 기초학력 진단 체계화를 통한 학생 맞춤형 지원 강화
- 기초학력을 넘어 기본학력과 맞춤형 학력으로 이어지는 실질적 학력신장

단위학교 중심 기초·기본 학력신장 지원

- 기초학력 3단계 안전망(교실 내 - 학교 내 - 학교 밖) 안착
- 학교별 학습지원대상학생 지원협의회 구성 운영: 연중, 초·중 23교
- 체계적 기초·기본 학력 진단
  - 맞춤형 학업성취도 자율 평가(3월)
  - 기초학력 기본 진단(3월), 향상도 검사(6월, 9월, 12월)
  - 학생 학습유형 및 학습저해요인 통합진단(1학기, 초3~6학년)
- 두드림학교 운영 지원: 연중, 해당 초·중학교/ 재배정
- 교과보충 프로그램 및 학습지원 튜터 지원: 연중, 희망 초·중학교

학생 학력신장을 위한 학력지원센터 운영

- 학생 맞춤형 학습지원
  - 난독·경계선지능 학생 지원(전문기관 연계): 연중, 초1~고2 학생 18명 / 45,000천원
  - 학습 상담 및 학습코칭 지원: 연중, 희망 초·중학생 및 학부모 / 2,000천원
  - 기초·기본 학력신장 학습캠프 운영: 8월, 초·중학생 25명 / 5,280천원
- 교원의 학력 신장 지원을 위한 전문성 향상지원
  - 기초학력 진단-보정시스템 운영 연수: 2월, 초·중 교원
  - 학력신장지원 역량 강화 연수: 4~9월, 초·중 교원 / 재배정
  - 기초학력 지원단 운영 지원: 초1팀, 중1팀 / 재배정
  - 학력신장 지원단 운영 지원: 초1팀 / 재배정
  - 기초학력 책임지도제 컨설팅: 연중, 초·중 23교
- 학교로 찾아가는 학력신장지원
  - 학교로 찾아가는 협력수업 지원: 연중, 희망 초·중학교 /400천원
  - 단위학교 학력신장 지원 사업(기초학력, 교육결손해소사업) 모니터링

주요 사업 예산 현황

사업명	추 진 사 업	운영시기	운영대상	예산(천원)
단위학교 중심 기초·기본 학력신장 지원	• 두드림학교 운영 지원	연중	초·중학교	재배정
학생 학력신장을 위한 학력지원센터 운영	• 난독 및 경계선지능 학생 지원	연중	초1~고2, 18명	45,000
	• 학습상담 및 학습코칭 지원	연중	초·중학생 및 학부모	2,000
	• 학력신장 학습캠프 운영	8월	초·중 학생, 25명	5,280
	• 학력신장지원 역량 강화 연수	4월~9월	초·중교원	재배정
	• 기초학력 지원단 운영	연중	초1팀, 중1팀	재배정
	• 학력신장 지원단 운영	연중	초1팀	재배정
	• 학교로 찾아가는 협력수업 지원	연중	희망 초·중학교	400

2-1-2 학생평가

- 학생 성장과 발달을 돕는 학생평가 강화
- 성취평가제 내실화를 통한 책임교육 구현

초등 학생 평가 운영 내실화

모든 학생의 성공적 교육목표 도달을 돕기 위한 학생평가 운영

- 일관된 학생평가 운영을 위한 학업성적관리시행지침 수립·안내: 2월, 초14교
- 성취기준에 따른 학생평가계획 수립 및 관리
- 학생평가 운영 및 학교생활기록부 기록·관리 점검 및 컨설팅: 연중, 초14교
- 초등 총괄평가(연2회) 실시에 따른 평가 문항 개발 지원: 3월, 초14교

학생 개개인의 성장을 돕는 평가 역량 강화 지원

- 문제해결력과 고차원적 사고력 함양을 위한 서·논술형 평가 비중 확대 권장
- 평가 결과에 대한 즉각적·수시 피드백 및 통지 확대(학기별 2회) 권장
- 학생평가지원단 운영 및 실천 지원: 5월, 초등교원 / 재배정

중등 학생평가의 안정적 운영 및 내실화 지원

학생평가 신뢰도 제고를 위한 컨설팅 지원

- 정기고사 운영 매뉴얼 준수 및 보안관리 자체 확인: 연중, 중 8교
  - 출제·인쇄·시행·채점 단계별 학교 자체 보안관리 강화 및 정례화
  - 정기고사 및 수행평가에 대한 이의신청 및 정정 기간 의무화
  - 학생평가 부적정 사례 최소화를 위한 학교 자체 점검 및 연수 강화
- 학생평가·학교생활기록부 업무담당자 컨설팅 및 연수 지원
  - 학업성적관리규정 컨설팅: 4~5월, 중 8교
  - 학교생활기록부 기재 및 관리 요령 연수: 4~10월, 중 8교
  - 학교생활기록부 기재 및 관리 컨설팅: 11~2025. 1월, 중 8교

과정 중심 평가 내실화 지원

- 과정 중심 평가 연수를 통한 평가 방법 개선 지원: 4월~6월, 중 8교

주요 사업 예산 현황

사업명	추 진 사 업	운영시기	운영대상	예산(천원)
초등학생 평가 운영 내실화	• 학생평가지원단 운영	연중	초등교원	재배정
중등 학생평가의 안정적 운영 및 내실화 지원	• 학생평가 컨설팅지원단 운영	연중	중등교원	재배정

2-1-3 독서인문교육

- 글을 즐겨 읽고 쓰는 습관 정립, 논리적 사고력 및 의사소통능력 등 종합적인 언어 능력 역량 제고
- 인문학적 감수성을 지닌 창의융합형 인재 양성

독서, 토론, 표현 및 창작으로 이어지는 통합적 독서논술교육 지원

- 도서관 활용 교과, 창체 수업 실시: 연중, 초·중 22교
- 교육과정과 연계한 독서행사 실시: 연중, 초·중 22교
- 학교도서관 운영 활성화를 위한 학부모 사서 도우미 지원
- 행복한 책읽기에서 책 만들기로 독서인문교육 실시: 3~10월, 초·중 5학급 / 1,440천원
- 한 학기 한 권 읽기 활동 지원: 4~6월, 초·중 22교 / 8,500천원
- 교사 및 학생 독서토론 동아리 운영 지원: 4~11월, 학생 3팀, 교사 1팀 / 마을교육협력사업
- 독서교육추진단 운영: 연중, 초·중 독서담당교사 10명 / 1,000천원
- 1인 1책 출간 「나도 작가」 운영 및 출간기념회: 초·중 6팀 / 5,700천원 중점

진로탐색 독서연계 프로그램 운영

- 학교급별 진로탐색 도서, 추천도서 100선 읽기 지원: 연중, 초·중 22교 / 8,000천원
- 책으로 친구되는 독서캠프: 5~9월, 초·중 5팀 / 3,000천원
- 진로탐색 독서 이력 관리 및 독서 활동 지원: 연중, 초·중 22교 / 4,000천원

주요 사업 예산 현황

사업명	추 진 사 업	운영시기	운영대상	예산(천원)
독서, 토론, 표현 및 창작으로 이어지는 통합적 독서논술교육 지원	• 책 만들기 및 독서인문교육	3-10월	초·중학생	16,640
	• 한 학기 한 권 읽기 지원	4-6월	초·중학생	
	• 교사 및 학생 동아리 운영	4-11월	신청 학교(급)	
	• 1인 1책 출간 「나도 작가」운영	4-10월	신청 학급	
진로탐색 독서연계 프로그램 운영	• 학교급별 진로탐색 도서 지원	연중	초·중학교	15,000
	• 책으로 친구되는 독서캠프	5-9월	신청 학교	
	• 진로탐색 독서 활동 지원	연중	초·중학생	

2-1-4 행복한 스포츠·락(樂)

- 학생 1인 1스포츠와 1예술장기활동을 통한 심미적 능력 향상
- 학생의 특기 계발을 통한 꿈을 찾고 자기 주도적 실천 역량 강화

문예체 교육 내실화를 위한 교육과정 및 방과후 문예체 지원 중점

- 특색있는 학교 문예체 활성화 교육과정 지원
  - 학교 여건과 특성을 고려하여 다양한 형태의 문예체 교육과정 편성 및 운영 권장
- 학교 문예체교육 활성화
  - 초등학교: 정규교육과정 또는 방과후학교 시간 활용
  - 중·고등학교: 선택교과 및 동아리 등

학생의 수요를 반영한 문예체 동아리 운영 지원 중점

- 학생의 흥미와 적성을 반영한 학생 중심 동아리 운영: 학생·교원동아리 10팀 / 5,000천원
  - 자기 효능감 및 참여 기회 확대

행복한 스포츠·락(樂) 운영 중점

- 1인 1 스포츠 및 1인 1예술 장기 프로그램 운영: 초·중 23교 / 100,000천원
- 교사: 플래너 제공 및 과제 관리, 학생: 목표설정 및 도전과제 실천 기록
- 자기주도성 함양 교육 지원으로 미래교육, 평생교육 연계

문예체 교육활성화를 위한 교사 학습공동체 운영 지원 중점

- 교원 네트워크를 통한 수업개발·실천 공유 나눔의 장
- 문예체교육 활성화를 위한 행복한 스포츠·락(樂) 동아리 운영 지원 / 10팀 / 5,000천원

주요사업 예산 현황

구 분	추 진 사 업	운영시기	운영대상	예산(천원)
행복한 스포츠·락(樂)	• 행복한 스포츠·락(樂) 운영 지원	3월	초·중 23교	100,000
동아리 운영 지원	• 학생 및 교원 문예체 활성화 동아리 지원	연중	학생 및 교원 10팀	5,000

2-1-5 체육교육

- 틈새 신체 활동 운영으로 즐거운 학교생활 기반 마련
- 건강한 체력 증진 및 활기찬 학교 분위기 형성

자율적인 틈새신체활동 운영(초·중·고)

- 365+체육온활동 활성화
  - 창체동아리, 체육수업, 쉬는시간 포함 온종일 체육활동 지원
- 아침 체육활동 활성화(아.신.나.) 프로그램 지원
  - 아침 체육활동을 통한 긍정적인 학교문화 형성 및 바른 인성 함양: 희망교 공모사업

학생 건강 체력 증진

- 학생 건강 체력 평가 및 학교스포츠클럽 활성화: 6월, 초·중 23교 / 810천원
  - 학교스포츠클럽 다양화 및 참여 기회 확대
  - 학생 건강체력평가제(PAPS)와 연계한 건강체력 교실 운영으로 비만 학생 체력 집중 관리
- 초등 3~4학년 수상안전교육
  - 체육 교육과정 연계, 생존수영 능력 함양: 6~8월, 초 14교 / 15,000천원
- 교육장배 탁구대회
  - 생활 체육 저변 확대 및 우수 선수 조기 발굴: 5월, 초·중 23교

작은 학교 연합 체육활동 활성화

- 초등 이음교실 확대 운영으로 작은 학교간 공동 수업과 문예체 행사 활동 지원
- 중등 작은 학교 연합 체육대회: 5월, 관내 중학교 / 레크레이션 및 팀 빌딩
- 초중등 작은 학교 협력적 체육활동 사제동행 동아리 5팀 지원

학교교육과정 연계 지역 특화 스포츠(양궁/사격) 육성 지원 신규

- 임실의 대표 스포츠 종목과 학교 체육교육을 연계하여 체육 교육과정 운영의 다양화
  - 양궁: 전북국제양궁장, 오수초 양궁장 활용 / 초 14교
  - 사격: 전북특별자치도종합사격장 / 중9교

주요사업 예산 현황

구 분	추 진 사 업	운영시기	운영대상	예산(천원)
학생 건강 체력 증진	• 임실학교스포츠클럽대회 • 수상안전교육	6월 6~8월	초·중 23교 초14교(3~4학년)	810 15,000
체육영재 육성 지원	• 학교운동부 지원 • 전국체육대회지원 • 전국소년체육대회	연중 10월 5월	초·중 3교	20,000 1,200 1,800
지역특화 스포츠 지원	• 교육과정 연계 양궁/사격 교실	연중	초·중 23교	30,000

2-1-6 예술교육

- 지역과 함께 피어나는 문화예술 감성교육
- 교육과정과 연계한 문화예술교육 지원

지역과 함께 하는 문화예술교육 활성화 지원

- 학생 예술동아리 활성화 지원
  - 학생 중심 예술동아리(1교 1예술동아리): 연중, 초·중·고 25교
  - 지역 오케스트라 운영 (꿈의 오케스트라 임실) / 임실문화원 연계
  - 임실학생 오케스트라(성수중) 운영: 연중, 초·중학생
- 학교-지역 문화예술교육 지원: 4~10월, 유·초·중 23교

2025 임실 교육한마당 운영

- 학생 중심 예술동아리 공연: 10월, 초·중 22교 / 8,000천원

2025 학교 예술교육지원사업 운영

- 교과수업중심, 방과후중심 예술활동 지원: 초·중 22교

주요사업 예산 현황

구 분	추 진 사 업	운영시기	운영대상	예산(천원)
임실 교육한마당	• 학생 중심 예술동아리 공연	10월	초·중·고 25교	8,000 (지자체5,000)

II-2 진로·진학교육

2-2-1 진로교육 및 진학지도

- 학생의 꿈과 끼를 실현하는 진로·진학 교육 지원
- 학생의 진로적성을 고려한 실질적인 진로 교육 지원

학생 맞춤형 진로·진학 프로그램 운영

- 진로·예술·마을 체험처 연계 진로교육 지원을 위한 네트워크 구축: 3~12월, 초·중·고 25교
- 미래 핵심 역량을 기르는 진로교육 특강: 5~10월, 초·중·고 24교 / 2,000천원
- 친구와 함께하는 진로체험교실 운영 지원: 4~12월, 초·중 22교 / 10,000천원
- 진로·진학 역량 강화를 위한 교원 및 학부모 연수 운영: 6~7월·10~11월, 초·중·고 25교 / 5,000천원
- 중3 대상 '꿈디 진로·진학 상담 프로그램'운영: 5~6월, 중 8교 / 2,200천원
- 임실교육한마당 진로체험마당 운영: 10월, 초·중 22교 / 4,000천원
- 지역 공공기관과 연계한 학생 진로·직업 체험처 발굴
- '꿈길'운영을 통한 학교와 진로·직업 체험처 연계 및 체계적 관리: 3~12월, 초·중·고 25교

진로교육 활성화

- 진로 연수(꿈길): 4~5월, 중·고 11교 / 160천원
- 중학교 진로교육 활성화 지원: 3월, 중 8교 / 20,000천원
- 진로탐색 학습코칭: 2~11월, 중학생 중 희망 학생 30여명 / 10,000천원

대학진학지도 운영 신규

- 대입입시설명회: 4~10월, 초·중·고등학생 및 학부모, 교사 / 6,300천원
- 진로진학 협의체 운영: 초·중·고등학교 교사 및 학부모 / 1,200천원

주요 사업 예산 현황

구 분	추 진 사 업	운영시기	운영대상	예산(천원)
학생 맞춤형 진로·진학 프로그램 운영	• 진로·진학 프로그램 운영	4~12월	초·중·고 학생	23,200 (재배정 3,200포함)
진로교육 활성화	• 꿈길 연수	4~5월	초·중·고	160
	• 중학교 진로교육 활성화 지원	3월	중 8교	20,000
	• 진로탐색 학습코칭	2월~11월	중학생	10,000
대학진학지도 운영	• 대입입시설명회	4~10월	초·중·고	6,300
	• 진로진학 협의체 운영	연중	초·중·고	1,200

Ⅱ-3 차별 없는 교육

2-3-1 다문화·북한이탈학생 교육

- 다양성이 존중되는 건강한 교육환경 마련
- 조화로운 공동체 형성 및 다문화가정 학생의 적응력 제고

다문화 감수성 향상을 위한 문화다양성 교육 지원

- 다꿈주간 운영: 5월, 초·중 22교
- 학생, 교직원, 학부모 다문화 이해 교육 실시: 연중, 초·중 22교
- 찾아가는 다문화 인식 개선 교육 안내: 2월, 초·중 22교
- 다문화 교육을 통한 문화다양성의 존중 및 공동체 의식함양

상호존중 교육환경 및 다문화 학부모 교육 지원

- 다문화가족지원센터와의 연계를 통한 협력 및 지원: 연중
- 다문화·비 다문화 학부모 자녀교육 연수 및 상담 지원: 4-7월 학부모 약 20명

가족상담 및 문화체험 활동 지원

- 다문화 및 다문화 가정 중 사회적 배려 대상자 가정 상담활동지원: 3~9월, 희망 다문화가정
- 다문화 가정 중 사회적 배려 대상자 가족지원 체험프로그램 운영: 5-10월, 다문화가족 약 40명

주요 사업 예산 현황

사업명	추 진 사 업	운영시기	운영대상	예산(천원)
가족상담 및 문화체험 활동지원	• 가족지원 문화체험 프로그램 운영	3~10월	다문화가족	2,395

2025 임실 교육계획

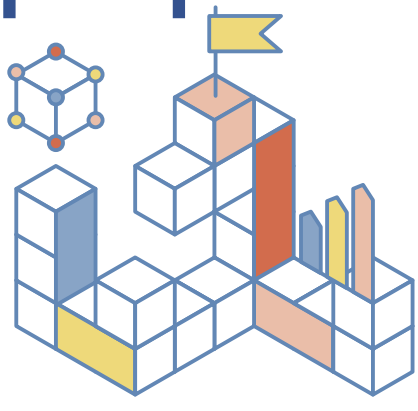

2025 Imsil Education Plan

2025 임실 교육계획

2025 Imsil Education Plan

더 특별한 전북교육
학생중심 미래교육

03 안전

3-1 • 안전한 학교

3-2 • 교육복지

Ⅲ-1 안전한 학교

3-1-1 관계중심 생활교육

- 상호 존중하고 함께 실천하는 생활교육으로 행복한 학교문화 조성
- 학교폭력 예방 활동을 통한 평화로운 학교문화 조성
- 학교폭력예방지원센터 운영을 통한 공정한 사안처리 운영

관계 개선·회복을 위한 학교폭력 예방 지원과 학교폭력 사안처리 지원

- 관계 개선·회복 중심 생활교육
  - 학교폭력예방지원(캠페인): 신학기(3월, 9월) / 1,500천원
  - 합동교외생활지도: 7~8월(방학중), 11월 / 1,300천원
- 학교폭력 예방교육 활성화
  - 학교폭력 예방계획 수립: 학교, 교육지원청
  - 학교폭력 예방교육: 연2회(학기당1회)이상, 총 5시간 이상, 초·중·고 26교
  - 유형별(딥페이크·사이버폭력, 언어폭력, 도박중독 등) 맞춤형 예방교육 운영
  - 학교폭력예방교육 맞춤형 운영학교 지원: 3~12월, 초·중·고 신청학교
- 학교폭력대책심의위원회 운영: 연중, 사안발생학교 / 13,816천원
- 학교폭력전담조사관 운영: 연중, 사안발생학교 / 14,400천원

주요 사업 예산 현황

사업명	추 진 사 업	운영시기	운영대상	예산(천원)
학교폭력 예방 지원과 학교폭력 사안처리 지원	• 학교폭력예방지원	3월, 9월	해당학교	1,500
	• 합동교외생활지도	7~8월, 11~12월	초·중·고 전체학생	1,300
	• 학교폭력대책심의위원회 운영	1~12월	해당학교	13,816
	• 학교폭력전담조사관 운영	1~12월	해당학교	14,400

3-1-2 생명존중교육 및 학생 상담

- 모든 학생의 건강한 정서 · 심리 안정을 위한 학교상담활동 지원
- 위기학생의 상담 및 정신건강 치료를 통한 행복한 학교생활 영위

진단-상담-치료를 통한 학교 적응력 향상 지원

- 순회상담을 통한 밀착형 학교 지원: 1~12월, 초·중·고 20개교
- 효과적 상담지원을 위한 심리검사 실시:1~12월, 초·중·고 대상학생 / 4,800천원
- 사례회의를 통한 전문심리치료 기관 연계: 1~12월, 초·중·고 대상학생 / 15,000천원

주제별 상담프로그램 운영으로 학교 부적응 예방

- 맞춤형 집단상담 프로그램 운영: 4~11월, 초·중·고 희망학교 학생 및 교사 / 10,310천원
- “이음” 프로젝트 운영: 4~10월, 전교생 50명 미만 5~6학년 / 5,500천원
- 학업중단숙려제 운영: 1~12월, 학업중단숙려제 신청 학생 / 1,200천원
- 특별교육 실시: 1~12월, 학교폭력 / 생활교육 / 교원보호위원회 조치결과 학생 및 학부모 / 900천원
- 자존감 향상 및 자기성장 캠프: 5월, 초5~중3 40명 / 4,800천원

신학기 상담주간 및 홍보

- 추수 상담주간: 1월, 2024학년도 내담 학생 및 학부모 / 800천원
- 신학기 상담주간: 3월, 9월 관내 학교 / 1,200천원
- 상담인식개선 캠페인 실시: 3월, 9월 관내 학생 및 교직원 / 1,000천원

위(Wee)센터 전문인력 및 상담교사 역량강화

- 전문성 향상을 위한 맞춤형 연수: 1~11월, 위(Wee)센터 전문인력 / 900천원
- 상담사례 나눔을 통한 전문성 향상 수퍼비전: 5~11월, 전문인력 및 관내 상담교사 / 960천원

관내 유관기관 연계 협력으로 맞춤형 지원

- 유관기관 사례회의를 통한 맞춤형 지원: 1~12월, 임실경찰서(여성청소년계), 임실군청소년 상담복지센터, 임실가족센터, 임실군정신건강복지센터, 임실군드림스타트, 임실군청 주민복지과

학생정서·행동발달특성검사 및 사후관리 내실화

- 관심군 학생 심층평가 및 사후관리
- 전문기관 협의체 운영

주요 사업 예산 현황

사업명	추 진 사 업	운영시기	운영대상	예산(천원)
학교 적응력 향상지원	• 종합심리검사 및 전문 심리치료기관 연계	연중	학생, 학부모	19,800
주제별 상담프로그램	• 맞춤형 집단상담, '이음' 프로젝트, 학업중단숙려제, 특별교육	연중	학생, 학부모, 교원	22,710
홍보 및 캠페인	• 추수상담주간, 상담주간, 홍보 및 캠페인	1/3/9월	학생, 학부모, 교원, 주민	3,000
전문상담 역량강화	• 상담인력 연수 및 워크숍, 수퍼비전	연중	관내 상담교사 및 상담인력	1,860

3-1-3 교육활동보호

- 교육활동 보호에 대한 인식 제고로 학생과 교사가 함께 행복한 교육환경 조성
- 교육활동 침해 사안에 대한 적극적인 대응 및 피해 교원 치유 지원

지역교권보호위원회 운영

- 지역교권보호위원회·소위원회 구성 및 운영: 연 1회 이상
- 지역 내 교육활동 침해 사안 심의: 연중 / 5,800천원

교육활동보호센터 운영

- 교육활동 침해 예방 및 교육활동 보호 교육: 연중, 유·초·중·고 26개교
  - 교직원, 학생, 학부모 연 1회 이상 교육 실시(의무)
- 교육활동 보호 연수 운영: 연 2회(4월, 9월), 유·초·중·고 관리자 및 업무 담당자
- 교원 치유 프로그램 운영: 5~11월, 치유가 필요한 관내 교원
- 전북교육인권센터를 통한 '진단-상담-치료' 원스톱 지원

주요 사업 예산 현황

사업명	추 진 사 업	운영시기	운영대상	예산(천원)
지역교권보호위원회 운영	• 지역 내 교육활동 침해 사안 심의	연중	유·초·중·고	5,800천원
교육활동보호센터 운영	• 교육활동 침해 예방 및 교육활동 보호 교육 • 교원 치유 프로그램 운영	4~11월	유·초·중·고 교원	재배정 5,000천원

3-1-4 인권교육

■ 인권 우호적인 학교 문화 조성을 통한 참여와 실천 중심 민주시민교육 활성화

일상의 인권 의식 강화를 위한 인권 교육

- 교육과정 내 인권교육 강화 및 특별 인권 교육(학생 학기당 2시간, 교직원·학부모 연2회)
- 중학생 대상 노동인권교육 및 학교 구성원 대상 수시 인권 현황 모니터링
- 인권 지원 인프라 활용 홍보 - 인권교육 강사단 및 전북교육인권센터 이용 홍보: 연중

주요 사업 예산 현황

사업명	추 진 사 업	운영시기	운영대상	예산(천원)
일상의 인권 의식 강화를 위한 인권 교육	• 교육과정 내 인권교육 강화	3~12월	초·중·고	비예산
	• 중학생 대상 노동인권교육	3~7월	중학생	재배정

3-1-5 학생건강·보건

■ 학교 보건교육 내실화를 통한 건강한 생활습관 형성 및 감염병 대응훈련을 통한 건강관리 능력 배양

체계적인 보건교육과정 운영

- 학교 보건교육과정 운영 내실화
  - 학교급별 최소 1개 학년 이상, 17차시 이상 보건교육 실시(보건교사 미배치교: 권장 사항)
- 학교 심폐소생술교육 등 응급처치교육 의무실시(1개 학년 이상)
- 보건(담당)교사 역량강화 연수: 4월, 10월 / 776천원

학생 건강증진 지원

- 모든 학교에서의 흡연예방·금연교육 활성화
  - 기본형, 심화형 학교 흡연예방 교육 운영 지원
- 학교 흡연예방·금연교육 지원
  - 내실있는 교육과정 운영 지원을 위한 교직원 대상 흡연예방교육 연수 실시
  - 학생들의 긍정적인 흡연예방 의식 함양 및 문화 확산을 위한 흡연예방 캠페인 실시
- 건강증진 예방 관리 활성화
- 감염병 예방교육 및 대응 모의훈련을 통한 교내 감염 대응체계 강화

학생 건강검사 및 보건실 운영

- 학생 건강검사 및 사후관리 철저
- 초등학생 구강진료 지원사업 추진
- 난치병학생 치료비 지원사업 시행
- 학생 건강 보호를 위한 안정적인 보건실 운영 및 현대화사업 지원

성희롱·성폭력 근절 시스템 구축·운영

- 성희롱·성폭력 대응 체계 운영
  - 성희롱·성폭력 방지 주요 조치사항 이행 강화
- 각급 학교 성희롱·성폭력 예방 계획 수립·추진 강화
  - 교직원 대상'성희롱·성폭력·성매매'교육 의무 실시(1회, 3시간 이상)
  - 학생 대상'성폭력·성매매'교육 의무 실시(1회, 3시간 이상)
  - 고위직 대상'성희롱·성폭력'예방교육 실시

학교 양성평등교육 내실화

- 학교교육과정 연계 성교육 운영 강화
  - 교과통합 및 관련교과 연계 성교육 실시(학년별 15차시 이상)
  - 체계적 성교육 집중 이수 학년제 운영(초5, 중1, 고1)

주요 사업 예산 현황

사업명	추 진 사 업	운영시기	운영대상	예산(천원)
체계적인 보건 교육과정 운영	• 보건(담당)교사 역량강화 연수	4월, 10월	보건(담당)교사	776

3-1-6 영양·식생활교육

- 안전한 양질의 급식을 제공하고 위생교육 및 위생점검으로 식중독 예방
- 학교노후급식기구 교체 및 학교급식 시설현대화사업으로 안전하고 쾌적한 급식환경 조성

급식교육과정 운영

- 학교급식관계자(영양(교)사, 조리실무사,납품업체)위생교육: 4월, 7월 / 2,497천원
- 학교급식점검단운영: 상반기(4월~5월) 및 하반기(10월~11월) / 1,700천원
- 학교급식조리용구 미생물검사 실시: 상반기(6월) / 100천원

학교급식비지원

- 무상급식비지원: 임실관내 유,초,중,고 1,462명 / 501,620천원
  (경상운영비 별도 편성금액 752,422천원)
- 우수농축수산물부식비지원: 임실관내 유,초,중,고 1,515명 / 86,355천원
- 친환경농산물지원: 임실관내 유,초,중,고 1,462명 / 108,208천원

학교급식 운반차량 운영경비

- 학교급식 공동조리교에 급식차량 배치하여 소규모 비조리교의 효율적인 급식운영
- 대상교: 갈담초, 운암초, 성수초, 지사초, 청웅초 / 12,250천원

학교급식 환경개선

- 학교노후급식기구교체: 유1원, 초6교, 중1교, 고2교 / 112,028천원
- 식생활관 환기설비개선: 초3교, 중1교, 고1교 / 415,131천원

주요 사업 예산 현황

사업명	추 진 사 업	운영시기	운영대상	예산(천원)
급식교육과정 운영	• 학교급식관계자 위생교육 실시	4월, 7월	영양(교)사 조리실무사 납품업체	4,197
	• 학교급식점검단운영	4~5월, 10~11월	학교급식 점검단	
	• 학교급식조리용구미생물검사	6월	조리교	100
학교급식비 지원	• 무상급식비	연중	유, 초, 중, 고	696,183
	• 우수농축수산물부식비	연중	유, 초, 중, 고	
	• 친환경농산물지원	연중	유, 초, 중, 고	
학교급식 운반 차량 운영경비	• 학교급식(공동조리) 운반차량 운영비 지원	3월	공동조리교 5교	12,250
학교급식 환경개선	• 노후급식기구교체	1월	유1원, 초6교, 중1교, 고2교	527,159
	• 식생활관 환기설비 개선	1~2월	초3교, 중1교, 고1교	

3-1-7 안전한 학교교육환경

- 쾌적한 교실환경 조성으로 학생 건강권 보장 및 교육환경보호구역 유해환경 정비로 학습환경 보호
- 체험 중심 안전교육·훈련을 통해 안전의식 고취 및 위기 대처 능력 함양
- 양성평등교육 내실화로 올바른 성가치관 및 성인지감수성 확립

학생 및 교직원 안전교육 강화

- 학교 안전 7대 표준안 51차시 교육과정과 연계 운영: 초·중 22교
- 생애주기별 학생 안전체험활동 실시: 3~12월, 초·중 22교
- 학부모 교통안전지도반 운영: 3~12월, 초 1교 / 1,000천원

학교안전 및 교직원 안전교육

- 학교안전교육계획 수립: 2월, 유·초·중·고 26교
- 재난대응훈련 실시: 분기별 1회
- 교직원 안전관련 직무연수 15시간 이상 이수 지원: 3~12월, 유·초·중·고 26교
- 학교 및 교육지원청 응급처치교육: 3~12월, 100% 이수

예방 중심 안전점검 및 컨설팅

- 대규모 행사 사전 안전 점검 실시: 도교육청 안전점검 지원단 협조
  - 1천명 이상 규모, 부스 10개 이상 행사 및 주최 기관(부서) 요청 시
- 현장체험학습 학교 안전컨설팅 지원: 초·중·고 25교(방문 및 유선)
- 어린이 놀이시설 안전 점검 실시: 5월, 32개 놀이시설 점검
- 개학기 학교주변 합동 안전점검 및 캠페인 활동: 3월, 9월

학교 먹는 물 위생관리

- 지하수 관리 대책
  - 지하수 생활용수(비음용수) 사용학교 수질검사 철저(3년 1회)
- 정수기 관리
  - 정수기 수질검사(분기별 1회)
  - 유·초·중·고 표본수질검사 실시(연 1회) / 200천원

- 수돗물 관리
  - 연면적 5,000㎡ 이상인 학교 저수조와 옥내급수관 수질검사 실시
- 저수조(물탱크) 관리
  - 음용 저수조(물탱크) 청소: 연 2회 실시

쾌적한 학교 환경 위생 유지 · 관리

- 교사 내 공기질 관리 대책
  - 학교 환경 위생 점검(정기, 수시, 특별) 실시: 관내 26교
- 어린이 활동공간 안전관리기준 준수 지도: 시설 개보수 시 점검 및 연도별 순차 지도·점검
- 황사, 미세먼지, 폭염 등 예·경보제 활용을 통한 학생 건강관리 유지
- 각 학교별 미세먼지 담당자 및 대리근무자 지정

학교주변 교육환경 보호

- 학교 주변 유해환경 합동 점검(상,하반기): 관내 유해업소 7개소
- 교육환경보호위원회 운영(연중) / 2,254천원

안전하고 쾌적한 학교 시설 개선

- 내진보강, 드라이비트, 스프링쿨러 등: 1~12월, 18교, 4,067,554천원

주요 사업 예산 현황

사업명	추 진 사 업	운영시기	운영대상	예산(천원)
학생 안전교육	• 학부모 교통안전지도반 운영	연중	초 2교	2,000
학교 먹는 물 위생관리	• 정수기 표본수질검사	연 1회	유·초·중·고	200
학교주변 교육환경보호	• 교육환경보호위원회 운영	연중		2,254
학교시설개선	• 내진보강, 드라이비트, 스프링쿨러 등	1~12월	초 10교, 중 5교, 고3교	4,067,554

Ⅲ-2 교육복지

3-2-1 전북형 늘봄학교·방과후학교

- 학생 및 학부모의 수요를 반영한 늘봄·방과후학교 운영
- 늘봄지원센터 확대 운영으로 학교 업무 경감 기여

유치원 방과후 과정 운영 내실화

- 유아의 건강한 발달을 지원하는 방과후 과정 운영
- 유치원 방과후 과정 운영비 지원(9개원): 학급규모에 따른 차등 지원
- 유아의 건강한 발달과 성장을 지원하는 특성화프로그램 운영
  - 학부모 수요 반영하여 유아 1인당 주 5개 프로그램까지 운영
- 방과후 과정 계약제 교원 지원(10명)
- 돌봄교실 운영
  - 맞벌이·저소득층 가정 등 수요를 반영한 유아 돌봄 제공
  - 방과후과정 연장 돌봄교실 운영(4개원)

늘봄·방과후학교 활성화 지원

- 학교 업무지원 강화를 위한 프로그램 순회강사 지원
  - (초등) 늘봄학교 업무지원학교 위탁 운영: 연중, 초 14교 / 538,914천원
  - (중등) 방과후학교 업무지원학교 위탁 운영: 연중, 중 5교 / 62,640천원
- 늘봄·방과후학교 운영 지자체 지원: 연중, 초·중 22교 / 90,000천원(지자체)
- 늘봄·방과후학교 학급당 운영비 지원
  - 초등학교 14교: 학급당 2,000천원 지원
  - 중학교 8교: 학급당 1,600천원 지원
- 늘봄·방과후학교 운영 설명회: 11월, 초·중 22교 / 3,000천원
- 늘봄학교 프로그램 다양화 및 질 제고를 위한 지역특화 맞춤형 프로그램: 연중, 초 14교 / 80,000천원
- 방학중 늘봄학교 운영 지원: 여름, 겨울방학, 초14교 / 70,000천원

늘봄지원센터 운영

- 늘봄·방과후학교, 학교밖늘봄 점검 및 컨설팅: 연중 , 초·중 22교, 학교밖늘봄 운영 기관 / 5,210천원
- 늘봄인력 직무 중심의 역량강화 연수 운영: 연중, 늘봄지원실장, 늘봄실무사 / 7,240천원
- 지역사회 연계 학교안·밖 늘봄 운영을 위한 늘봄협의체 운영: 연 2회, 지자체, 유관기관, 학부모 등

학교밖 늘봄 운영

- 학교밖 늘봄 운영: 3~11월, 5~6기관(거점프로그램형, 토요프로그램형) / 70,000천원

선택형(돌봄) 프로그램 운영

- 선택형(돌봄) 프로그램의 안정적 운영을 위한 지원
  - 아침늘봄: 수요조사에 따른 운영 및 지원
  - 오후늘봄: 초14교(20실), 기본운영비 실당 3,000천원+1인당 간식비 2천원
    ※ 교육비지원대상자 1인당 방학중 급식비 8천원
  - 저녁늘봄: 초1교(1실), 기본운영비 실당 720천원+1인당 급식비 8천원
- 초등돌봄전담사 직무역량 강화 및 안전교육 연수: 연 2회 이상, 돌봄전담사 20명 / 1,944천원
- 선택형(돌봄) 프로그램 운영 지자체 지원: 연중, 초 14교 / 30,000천원(지자체)
- 선택형(돌봄) 프로그램 업무지원학교 위탁 운영: 연중, 초 14교 / 166,520천원

주요 사업 예산 현황

사업명	추 진 사 업	운영시기	운영대상	예산(천원)
늘봄·방과후학교 활성화 지원	• 늘봄학교 업무지원학교 위탁 운영	연중	초 14교	538,914
	• 방과후학교 업무지원학교 위탁 운영	연중	중 5교	62,640
	• 늘봄·방과후학교 운영(지자체 보조금)	연중	초 14교 중 8교	(지자체)90,000
	• 늘봄·방과후학교 운영 설명회	11월	초 14교 중 8교	3,000
	• 지역특화 맞춤형프로그램 운영(교육발전특구)	연중	초 14교	80,000
	• 방학중 늘봄교실 운영(교육발전특구)	여름방학 겨울방학	초 14교	70,000
늘봄지원센터 운영	• 늘봄·방과후학교, 학교밖늘봄 점검 및 컨설팅	연중	초 14교 중 8교	5,210
	• 늘봄인력 역량강화 연수	연중	늘봄지원실장 늘봄실무사	7,240
학교밖 늘봄 운영	• 학교밖 늘봄 운영	3~11월	4개 기관	50,000
	• 학교밖 늘봄 운영(교육발전특구)	3~11월	1~2개 기관	20,000
선택형(돌봄) 프로그램 운영	• 초등돌봄전담사 연수	연중	돌봄전담사 20명	1,944
	• 선택형(돌봄)프로그램 운영(지자체 보조금)	연중	초 14교	(지자체)30,000
	• 선택형(돌봄) 프로그램 업무지원학교 위탁 운영	연중	초 14교	166,520

3-2-2 학생맞춤통합지원

■ 복합적 어려움에 처한 학생의 맞춤형 지원을 통한 보편적 교육복지 실현

교육복지 우선지역 지원

- 운영기간: 1년(185,250천원)
- 기준
  - 중점학교: 6교(임실초, 임실동중, 관촌초,관촌중,오수초,오수중) 운영
    법정 저소득학생수 30명 이상인 초·중학교 / **145,250천원**
  - 연계학교: 16교, 법정 저소득학생수 29명 이하인 읍·면지역 초·중학교 / **28,000천원**
  - 교육지원청: 맞춤형프로그램 지원 및 관계자 연수(협의회 등) / **12,000천원**
  - 학생맞춤 통합지원(특교)운영: 교육복지 연계학교 17개교 / **18,000천원**
- 사업내용: 학생의 특성을 고려한 맞춤 지원
  교육복지안전망 운영

주요 사업 예산 현황

구 분	추 진 사 업	운영시기	운영대상	예산(천원)
교육복지 우선지역 지원	• 교육복지우선지원, 학생맞춤통합지원(특교) 운영	연중	초·중 23교	203,250

3-2-3 교육비 지원

■ 저소득층 학생에 대한 실질적인 교육기회 보장 및 교육격차 최소화

저소득층 학생 교육비(교육정보화) 지원

- 지원대상: 초·중·고등학교에 재학하는 저소득층가구의 학생
- 지원항목: 교육정보화지원비(컴퓨터 및 인터넷사용료)

교육급여 지원

- 지원대상: 초·중학교에 재학하는 국민기초생활수급권자자녀
- 지원항목: 교육활동지원비, 따뜻한 밥상 3회(생일, 설, 추석) 지원

중·고등학교 교복비지원

- 지원대상: 교복착용 중·고등학교 신입생및 전입학생

초·중·고등학교 국내 테마식현장체험학습비 지원

- 지원대상: 초·중·고 및 특수학교 테마식현장체험학습 참여학생

주요 사업 예산 현황

구 분	추 진 사 업	운영시기	운영대상	예산(천원)
저소득층학생 교육비 지원	• 교육비(교육정보화), 교육급여, 교복비, 현장체험학습비	연중	대상학생	(재배정)

2025 임실 교육계획

2025 Imsil Education Plan

더 특별한 전북교육
학생중심 미래교육

04 자치

4-1 • 학교문화

4-2 • 교육행정

Ⅳ-1 학교문화

4-1-1 학교 자치

- 단위 학교의 자율성과 전문성을 기반으로 학교 민주주의 실현
- 참여적 의사결정 구조가 정착된 민주적 학교문화 조성

학교운영위원회 활성화를 통한 소통 확대

- 학부모, 교사, 학생의 다양한 의견 수렴을 위한 학교운영위원회 홍보 활성화
- 학교운영위원 전문성 신장 및 소통 강화를 위한 연수 추진
  - 학교운영위원 연수 및 협의회 실시: 연2회(상·하반기) / 4,365천원
- 학생, 학부모 의견 수렴을 통한 학교운영위원회 소통 확대

교육가족과 함께하는 교육설명회

- 도교육청과 지원청 정책 이해 및 소통의 장 임실교육계획 설명회: 1월 / 3,650천원
- 교(원)장·교(원)감 및 소속기관장 회의: 3월, 9월
- 임실교육가족 공감토론회: 9월, 교육가족 50명 / 1,320천원

주요 사업 예산 현황

사업명	추 진 사 업	운영시기	운영대상	예산(천원)
학교운영위원회 관리	• 학교운영위원 전문성 신장을 위한 연수 추진	5월, 10월	학교운영위원	4,365
임실교육계획 설명회	• 계획서 발간 및 설명회	1월	교육가족	3,650
	• 교(원)장·교(원)감 및 소속기관장 회의	3월, 9월	교(원)장·교(원)감, 소속기관장	
	• 임실교육가족 공감토론회	9월	교육가족	1,320

4-1-2 학생의회·자치

- 교복입은 민주시민으로서 학생의 자치 역량 강화
- 대의민주주의의 경험을 통한 성숙한 시민의식 함양

학생 자치 활성화

학생 자치활동 시간 확보 및 예산 의무 편성
- 자치활동 시간 확보: 초·중 10시간, 고 17시간
- 학교기본운영비(경상운영비 제외) 1% 이상 의무 편성

단위 학교 학생 자치 조직 활성화
- 학생 중심의 학교생활규정 제·개정 컨설팅: 희망 학교
- 학생 자치 프로젝트 운영 지원: 3월
- 단위 학교 학생회 연합 네트워크 운영: 연중

제3기 임실학생의회 운영
- 대상: 단위 학교 추천을 받은 학생회 대표 및 희망자(중·고등학생) 20명 내외
- 기능 및 역할: 자치역량 강화를 위한 제도 개선 및 지역 내 교육 현안 토의, 교육정책제안
- 주요 활동: 리더쉽 역량강화 연수, 본의회(연2회), 임시회의(필요 시), 정책제안워크숍 및 보고서 발간 등

주요 사업 예산 현황

사업명	추 진 사 업	운영시기	운영대상	예산(천원)
학생 자치 활성화	• 학생 자치활동 시간 확보 및 예산 의무 편성	3~12월	초·중·고	비예산
	• 단위 학교 학생 자치 조직 활성화	3~12월	중·고	재배정
	• 제3기 임실학생의회 운영	3~12월	중·고	재배정

4-1-3 학부모 교육 참여

- 다양한 교육 정책에 대한 학부모의 적극적인 참여로 교육의 투명성 확보 및 신뢰도 제고
- 학부모의 학교참여 기회 확대를 통한 건강한 학교 자치 문화 조성

학부모 네트워크 구축 운영

- 대상: 초·중·고·특수학교 학부모회 회장
- 상·하반기 교육 네트워크 운영 협의회 개최
- 교육감-학부모 간담회 운영

학부모 네트워크 구축 운영

- 교육지원청 주관 학부모 커뮤니티 수요조사 및 참여자 모집
- 지역 특색에 맞는 학부모 커뮤니티 운영
- 학부모 간 교육정보 공유와 학교 참여 활성화를 위한 학부모 커뮤니티 운영 지원
  - 학부모 커뮤니티 운영 지원: 강사수당, 운영용품 등 / 4,000천원

학부모 합창단 운영

- 교육지원청 주관 임실 학부모 합창단 운영을 위한 단원 추가 모집
- 임실지역 특성에 맞는 학부모 합창단 운영
- 학부모의 문화예술 역량 강화 및 문화 욕구 해소를 위한 학부모 합창단 운영 지원
  - 학부모 합창단 운영 지원: 지휘자수당, 운영 용품 등 / 21,450천원

주요 사업 예산 현황

사업명	추 진 사 업	운영시기	운영대상	예산(천원)
학부모 학교참여 활성화 지원	• 학부모 네트워크 구축 운영	3~12월	학부모	4,000
	• 학부모 커뮤니티 활동 지원	3~12월	학부모	
	• 학부모 합창단 운영	1~12월	학부모	21,450

Ⅳ-2 교육행정

4-2-1 교사 행정업무 경감

- 학교 행정업무 경감을 통한 교육활동 중심 학교문화 조성
- 신속하고 효율적인 현장 지원을 통한 교직원 업무부담 감소

학교 인력 채용 지원

- 기간제교원 채용 업무: 채용계획 사전공개, 채용공고, 원서접수, 서류 심사(정량평가) 지원
- 초등 단기보결 수업지원 순회강사 운영: 채용계획, 채용공고 및 원서 접수, 서류 심사, 면접 심사, 채용계약 후 순회강사 배치 및 지원, 순회강사 수당 지급
- 기타인력(복식수업학급 지원강사, 디지털 튜터, 학교안전지킴이, 유치원자원봉사자) 채용 업무: 채용계획, 채용공고 및 원서접수, 서류 심사, 면접 심사 지원, 디지털 튜터 인건비 지급
- 교원 호봉 업무: 매월 공립 교원 정기승급 NEIS 업무처리, 재획정 및 정정, 호봉획정 자문

교육활동 지원

- 교직원 법정 의무 연수: 4대폭력예방교육, 응급처치교육 강사 지원, 미이수자 집합 교육
- 현장체험학습 운영: 프로그램 매칭 및 인력풀 지원
- 교과서 수급, 정산, 재고 관리
- 전북에듀페이 입력자료 작성 지원

교육 환경 정비 지원

- 불법촬영카메라 장비 대여 및 긴급 점검
- 일반교실 및 특별실 교육활동 공간 재배치: 신학기 학급수 변동에 따른 일반교실 책걸상, 사물함 등 이동 및 공간 재배치, 도서실 장서 정리 및 폐기도서 수거, 과학실 실험기구 정리
- 불용물품 폐기 처리
- 어린이 놀이시설 정기시설 검사: 2년 1회 전문업체 정기시설검사 및 수수료 납부
- 방송(음향)장비 점검 및 수리: 비품 구입 제외, 1교당 100만원 이하 지원
- 학교 먹는 물(정수기) 수질검사: 정수기 연4회 수질검사 및 검사 결과 NEIS 입력 지원
- 문서 수발함 문서 발송 서비스: 시설직 미배치교 대상 지원
- 학교 시설공사 지원(설계도서 등 검토): 학교 자체 시설공사 추정금액 5,500만원 이하 지원
- 학교 교육행정 컨설팅: 신규공무원 및 행정직원 맞춤형 방문 컨설팅, 10일 이상 1개월 미만 교육행정공무원 업무 공백 지원

주요 사업 예산 현황

사업명	추 진 사 업	운영시기	운영대상	예산(천원)
학교 인력 채용 지원	• 기타인력 채용	연중	공립 유·초·중·고	1,880
	• 초등 단기보결 순회강사 운영	연중	공립 초	17,325
교육활동 지원	• 교직원 의무연수 강사 지원	연중	공립 유·초·중·고	2,660
	• 교과서 수급, 정산, 재고 관리	연중	공립 초·중·고	279,961
교육환경 정비 지원	• 일반교실 및 특별실 재배치	연중	공립 유·초·중·고	5,400
	• 불용물품 폐기 처리	연중	공립 유·초·중·고	5,000
	• 어린이 놀이시설 정기시설검사	연중	공립 유·초·중·고	3,000
	• 방송장비 점검 및 수리	연중	공립 유·초·중·고	5,000
	• 학교 먹는 물(정수기) 수질검사	연중	공립 유·초·중·고	5,940
	• 문서함 택배 서비스	연중	공립 유·초·중·고 (시설직 미배치교)	600
	• 학교시설공사 지원단 매칭	연중	공립 유·초·중·고	1,100
	• 학교 교육행정 컨설팅(여비)	연중	공립 유·초·중·고	720

4-2-2 교직원 인사행정

- 공정한 인사를 통한 교육공동체의 인사 만족도 증대
- 능동적인 공직 업무 풍토 조성 및 공정하고 합리적인 인사제도 마련

합리적이고 공정한 교원 인사 관리

- 각종 인사 관련 위원회 정비 및 위원 위촉: 3월, 9월 중
- 교원역량개발 지원 방안 모색 및 교원성과급의 공정 운영: 연중 / 800천원
- 규정과 기준에 따른 합리적인 교원 전보 시행: 3월, 9월 / 3,630천원
- 공모교장 선발 업무 추진: 7월, 12월, 2회, 1,230천원
- 현장 의견을 반영한 유·초등 및 중등교원 인사관리기준 개정: 8월
- 규정과 기준에 따른 합리적인 교원인사 업무 지원: 연중 / 4,380천원
- 중등 순회교사 관련 합리적인 운영

지방공무원 인사 관리

- 지방공무원 보직관리기준 규정 준수 및 전보서열부 공개로 투명한 인사행정 구현
  - 전보희망에 따른 정기인사 실시: 1월, 7월
  - 지방공무원 인사위원회 및 협의회 실시: 연중 / 705천원
- 인사 고충 상담 및 인사운영 관련 의견 수렴으로 사기 진작 도모
  - 공감과 소통을 통한 인사 실현을 위해 찾아가는 맞춤형 인사상담 실시

교육공무직원 인사 관리

- 전북특별자치도교육감 소속 교육공무직원 전보관리 규정 준수 및 전보서열부 공개로 투명한 인사행정 구현
  - 전보희망에 따른 정기인사 실시: 3월, 9월
  - 교육공무직원 인사위원회 및 협의회 실시: 연중 / 1,500천원

주요 사업 예산 현황

사업명	추 진 사 업	운영시기	운영대상	예산(천원)
교원 인사 관리	• 공모교장 선발 업무 지원 • 인사관리기준 개정 및 인사서류 검토 • 각종 인사위원회 실시	연중	심사위원 검토위원 인사위원	10,040
지방공무원 인사 관리	• 지방공무원인사위원회 및 인사업무 협의회 운영	연중	인사위원	705
교육공무직원 인사관리	• 교육공무직원인사위원회 및 협의회 운영	연중	인사위원	1,500

4-2-3 공정하고 청렴한 조직문화

- 현장 지원 중심의 지도·예방 감사 실시 및 공정하고 투명한 감사활동으로 신뢰 구축
- 다양한 청렴교육 실시로 청렴한 조직문화 조성

공정하고 투명한 자체감사

- (종합감사) 대상학교: 7교(초 6교, 중1교) / 1,000천원
  - 초등학교: 갈담초, 덕치초, 대리초, 마암초, 운암초, 청웅초
  - 중학교: 운암중
- 공정한 감사를 위한 협의회 실시: 2회 / 180천원

학교자율형 종합감사

- 종합감사 대상 학교의 자율적 결정(교직원 동의)를 통해 신청·운영
- 학교 자체 감사반 편성으로 업무 전반 감사
- 자율적 시정·개선의 기회 부여
  - 운영단계: 1차 점검(업무담당), 2차 점검(내부감사관), 3차 확인(외부감사관)
- 표준화된 학교자율형 종합감사 운영·점검 매뉴얼(체크리스트) 제공

공직기강 확립을 위한 공직복무 점검

- 취약시기 공직 복무 점검(연말연시, 하계휴가기간, 명절 전·후)
- 중점 점검사항: 복무의무 위반 및 근무실태, 학교회계 공금관리 실태 등

반부패 청렴 추진체계 확립

- 공무원 행동강령, 공익신고자 보호법, 이해충돌방지법 등 관련 규정 안내: 수시
- 청렴문화 확산을 위한 청렴 홍보활동: 수시

부패방지 및 청렴의식 강화

- 전직원 청렴교육 의무 이수제 실시: 5시간
- 학교관리자(학교장, 행동강령책임관, 행정실장) 청렴연수 실시: 6,043천원
- 전문강사 청렴교육: 2회, 청직원 / 908천원
- 부패취약 업무담당자 청렴교육: 2회(인사, 감사, 회계 분야 담당자 등)
- 음주운전 제로화를 위한 예방교육: 2회, 청직원

주요 사업 예산 현황

사업명	추 진 사 업	운영시기	운영대상	예산(천원)
자체감사	• 종합감사 학교 감사활동비	4월~12월	관내 학교	1,180
	• 자체감사 협의회비	연중	관내 학교	
부패방지 및 청렴의식 강화	• 청렴교육 업무	연중	청직원	6,951
	• 청렴의식강화연수운영	연중	관내 학교	

4-2-4 학원 운영 투명성 강화

- 학원의 건전한 발전 도모
- 투명한 학원 운영 책무성 강화

학원 운영 지원

- 학원, 교습소 및 개인과외교습자에 대한 정기 · 특별 지도 점검: 연중
  - 교육지원청 자체 계획에 의거 연중 지도 및 점검
  - 아동학대 및 성범죄 전력 점검, 영수증 발급, 옥외 가격표시제 실시 등 행정지도 실시
- 학원 정보공개를 통한 학원 운영의 투명성 강화
  - 모바일 앱 서비스: 전국학원정보
  - 나이스 학원 민원 서비스(https://hakwon.neis.go.kr/nxui/index.html)
- 불법 사교육 신고 센터 운영 (https://school.jbedu.kr/jbime/M01041006/)
- 학원 교습비 조정위원회 운영 / 600천원

주요 사업 예산 현황

구 분	추 진 사 업	운영시기	운영대상	예산(천원)
학원 교습비 조정위원회 운영	• 학원교습비 조정위원회 운영	연중	관내학원	600

2025 임실 교육계획

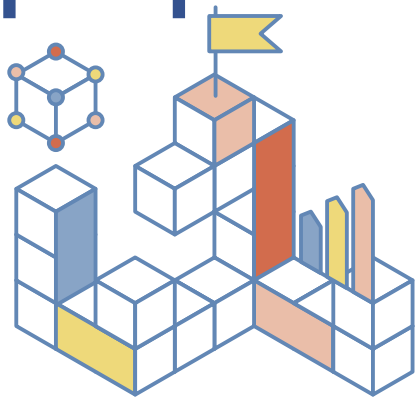

2025 Imsil Education Plan

2025 임실 교육계획

2025 Imsil Education Plan

더 특별한 전북교육
학생중심 미래교육

05 협력

5-1 • 작은학교 지원강화

5-2 • 지역교육 생태계 조성

V-1 작은학교 지원강화

5-1-1 작은학교 운영 지원

- 학령인구 감소에 따른 농산어촌 작은 학교 살리기
- 교육지원청과 지자체의 성공적인 교육협력 모델 창출

농어촌 작은학교 희망찾기

- 어울림학교 운영
  - 시군 내 공동통학구형(성수초, 신평초, 지사초)
  - 시군 간 공동통학구형(대리초, 마암초, 운암초)
  - 어울림학교 운영비 지원: 3월, 대상학교 6교/ 재배정
- 작은학교 연계를 위한 역량 강화 연수 및 컨설팅: 4월~7월 / 재배정
- 작은학교 활성화를 위한 농촌유학
  - 농촌유학 협력학교 운영 지원: 연중, 초·중 5교 / 재배정
    - 지사초·청웅초·삼계초·지사중 신규 (가족체류형), 대리초(유학센터형)

임실교육협력지구운영

- 섬진강 학교별특색 교육과정 운영: 3월, 유·초·중 24교 / 43,500천원
- 작은학교 이음교실 운영: 3월,초·중 10학급 / 5,000천원
- 찾아가는 생태교실 운영: 연중, 유·초·중 24교 / 10,000천원
- 학생자율동아리 지원: 4월, 초·중 20팀 / 18,500천원
- 교사연구회 운영비 지원: 4월, 초·중 5팀 / 5,000천원
- 학생자율여행 프로젝트 지원: 4월~9월, 초·중 5팀 / 5,000천원

주요 사업 예산 현황

구 분	추 진 사 업	운영시기	운영대상	예산(천원)
작은학교 희망찾기	• 어울림학교 운영비 지원	3월	대상학교 6교	재배정
	• 어울림학교역량강화연수 및 컨설팅	4월~7월	대상학교 6교	재배정
	• 농촌유학 협력학교 운영비 지원	연중	대상학교 5교	재배정
	• 교장단 학습공동체 운영 지원	연중	유·초·중 교원장	4,404
임실 교육 협력지구	• 섬진강 학교별 특색 교육과정 운영 지원	3월	유·초·중 24교	43,500
	• 작은학교 이음교실 운영	3월	초·중 10학급	5,000
	• 찾아가는 생태교실 운영	연중	유·초·중 24교	10,000
	• 학생자율동아리 운영	4월	초·중 20팀	18,500
	• 교사연구회 운영	4월	초·중 5팀	5,000
	• 학생자율여행 프로젝트	4월	초·중 5팀	5,000

마을교육생태계: 마을의 모든 아이들이 안전하고 건강하게 자랄 수 있도록 학교와 마을, 교사와 지역주민, 교육(지원)청과 지방자치단체가 유기적으로 결합하여 참여하고 협력하는 체제

5-1-2 적정규모 학교 조성

- 사회성 발달과 학습권 보장을 위한 작은학교 통합
- 우리 지역 통합 여건을 고려한 지역 맞춤형 적정규모학교 육성

학령인구 감소에 따른 지역 맞춤형 적정규모학교 육성

- 적정규모학교 육성 실무추진단 구성
- 적정규모학교 육성 추진 계획 수립
  - 대상: (필수) 전교생 9명 이하 학교, 휴교 중인 학교, (권장) 통합희망학교
  - 의결기준: 학부모(1세대당 1명) 투표 응답자 과반수 찬성
- 적정규모학교 육성 의견 수렴
  - 설명회: 해당학교 재학생, 교직원, 학부모, 지역주민 등 이해관계자 대상 설명회 및 홍보
  - 의견수렴: 해당학교 의결기준 대상 설문조사(찬반투표) 실시
  - 대상학교 확정: 의결기준 대상 설문조사(찬반투표) 결과 찬성의 경우 적정규모 대상학교로 확정
- 행·재정 절차 이행
  - 세부추진계획 수립, 행정예고, 지원 예산 편성, 조례 개정을 통한 학교통합 완료

통폐합 재정지원금을 통한 통합학교 및 농촌학교 등 교육환경개선 지원 (990,000천원)

- 통합학교 1개교 교육환경개선 289,779천원
- 인근학교 1개교 교육환경개선 304,230천원
- 농촌학교 4개교 교육환경개선 395,951천원

주요 사업 예산 현황

사업명	추 진 사 업	운영시기	운영대상	예산(천원)
적정규모 학교육성	• 적정규모학교육성지원을 위한 실무추진단 운영 및 이해관계자 설명회 실시	연중	실무추진단 및 이해관계자	2,000
	• 통합학교 교육환경개선	연중	1개교	289,779
	• 인근학교 교육환경개선	연중	1개교	304,230
	• 농촌학교 교육환경개선	연중	4개교	395,951

V-2 지역교육 생태계 조성

5-2-1 지역교육 현안 해결

- 지방자치단체와의 교육협력 강화
- 교육거버넌스위원회 운영을 통한 지역사회 협치 강화

지방자치단체와의 교육협력 강화

- 임실교육행정(실무)협의회 운영
  - 교육청-지자체 간 소통과 유기적인 협조체제를 구축
  - 지역 교육협력 및 현안사항에 대한 상호 협의 및 기능 강화 방안 강구

지역사회 협치와 공존을 위한 교육거버넌스 운영

- 전라북도 임실교육거버넌스위원회 추진 근거
  - 「전라북도 교육거버넌스 구축 및 활성화에 관한 조례」
  - 「임실교육지원청 교육거버넌스위원회 설치 및 운영에 관한 규정」
- 제3기 교육거버넌스위원회 구성 및 운영
  - 임기: 2024.11.01. ~ 2026.10.31.(2년)
  - 인원: 총 12명 (내부위원 3명, 외부위원 9명)
  - 지역사회 교육공동체 소통 채널 구축 및 협치 강화
  - 교육 분야 사안에 관한 사항 제안 심의

교육발전특구 2차 시범지역 운영

- 임실 특색 맞춤형 늘봄 운영 내실화: 연중, 초등 14교 / 170,000천원
- 학습자 수요기반 지역특색 교육과정 운영: 연중, 초·중 22교 / 570,000천원
- 지역 전략산업 연계 진로진학 맞춤 지원 강화: 연중, 초·중·고 26교 / 760,000천원
- 지역특화산업 연계 전문인력양성(반려누리학습센터구축): ~26년까지 / 1,500,000천원
- 성과 확산 및 홍보비: 연중 / 300,000천원

주요 사업 예산 현황

사업명	추 진 사 업	운영시기	운영대상	예산(천원)
교육협력사업 지원관리	• 임실교육거버넌스 운영	3월, 9월	거버넌스	2,200
교육지원청 교육협력 지원	• 임실교육행정(실무)협의회 운영	2월, 8월	행정(실무) 협의회	1,000
교육발전특구 시범지역 운영	• 교육발전특구 시범지역 운영	연중	관내 초중고	3,300,000

5-2-2 농촌지역 교육활성화 지원

- 관내 소규모 학교 원거리 학생들의 교육활동 참여 기회 확대
- 학생의 접근성과 안전성을 보장하며 이동 편의를 위한 학생 차량 지원

임실교육지원청 주말 프로그램 참여 학생 차량 지원

- 기간: 2025. 1. ~ 2025. 12.(1년)
- 근거: 전북특별자치도교육청 농산어촌 교육발전 기본 조례
- 대상: 교육지원청 주관 주말 프로그램에 참여하는 관내 초·중학교 학생
- 내용
  - 운영부서: 임실교육지원청 학력지원센터 외 5개 부서
  - 운영과정: 2025년 여름방학 학력신장캠프 외 12개 과정
    (※2025년 프로그램 운영 계획 수립 시, 변동될 수 있음)
  - 운영방법: 2025년 부서별 프로그램 운영 계획 수립 → 프로그램 참여 학생 확정 → 차량 지원 희망자 조사 → 차량(전세버스 및 택시) 지원 용역계약 체결 및 집행

주요 사업 예산 현황

사업명	추 진 사 업	운영시기	운영대상	예산(천원)
임실교육지원청 주말 프로그램 참여 학생 차량 지원	• 학생 차량 지원	연중	관내 초·중학교 (프로그램 참여 학생)	32,250

2025 임실 교육계획

2025 Imsil Education Plan

더 특별한 전북교육
학생중심 미래교육

06 공동체

6-1 • 세계 인재 육성

6-2 • 지속가능한 상생 교육

VI-1 세계 인재 육성

6-1-1 학생 해외연수

- 학령인구 감소에 따른 농산어촌 작은 학교 살리기
- 교육지원청과 지자체의 성공적인 교육협력 모델 창출

글로벌 인재양성 지원

- 해외진로 문화체험연수 프로그램 운영
  - 해외진로 문화체험 연수 운영: 6~8월, 중학생 35명 예정 / 175,000천원
  - 어학 프로그램과 문화체험 프로그램 병행
  - 체험국가: 필리핀

주요 사업 예산 현황

사업명	추 진 사 업	운영시기	운영대상	예산(천원)
글로벌 인재양성 지원	• 해외진로 문화체험연수 프로그램 운영	6~8월	중학생	175,000

6-1-2 외국어교육

- 학생 맞춤형 외국어교사 교육 및 수업역량 강화 지원
- 실용적인 외국어교육을 통한 외국어 의사소통능력 배양

학생 자기주도적 영어 학습 지원

- 원어민보조교사 지원을 통한 영어교육 격차 해소
  - 원어민 보조교사 순회 수업 지원: 연중, 초·중학교, 주당 22시간

임실영어체험학습센터 활용 영어 교육 지원

- 관내 통학형 입소 프로그램 운영: 3-12월, 초·중 22교, 교당 연4일, 초3~중학생
- 관외 1일 입소 프로그램 운영: 3~12월, 관외 희망 초·중(77교), 초3~중학생
- 방학 중 집중영어(2주) 캠프 운영: 여름방학 중, 초3~6학년 희망자
- 원어민 화상(전화)영어 프로그램 운영: 동계(10일), 초5~중·고생 및 교원
- 자유학기제 지원 프로그램 운영: 관내·외 중학교 1학년 희망교

주요 사업 예산 현황

사업명	추 진 사 업	운영시기	운영대상	예산(천원)
학생 자기주도적 영어 학습 지원	• 원어민보조교사 운영	연중	해당교	재배정
임실영어체험 학습센터 운영	• 임실영어체험학습센터 활용 영어교육 지원	연중	관내 초·중 22교 관외 희망교 70교	771,568

6-1-3 과학·발명교육

- 과학 흥미도 제고를 위한 체험 중심의 과학 활동 전개
- 발견에서 발명으로 이어지는 4차 산업혁명 시대 미래인재 육성
- 메이커교육을 통한 발견에서 해결까지 자주적 창의인재 육성

과학탐구·실험교육 내실화

- 임실 청소년 과학탐구대회 운영: 5월, 초·중 23교 / 2,095천원
- 임실 과학체험마당 운영: 4월, 유·초·중·고 27교

미래기술 기반 발명 및 메이커 교실

- 찾아가는 발명교실 운영: 4-11월, 초·중 23교
- 발명 심화 교육을 위한 정규 과정 운영: 4-11월, 초 10명 내외
- 메이커 심화 교육을 위한 특별 과정 운영: 4-11월, 초 10명 내외
- 발명 및 메이커 기자재 활용 발명교육센터 개방: 주 1회, 교원 대상
- 여름방학 발명 및 메이커 캠프: 8월, 초 24명 내외
- 학부모 메이커 체험교실: 10월, 학부모 대상
- 가족 메이커 체험교실: 5월, 초·중·고 학생 및 가족
- 교원 발명 연수: 6월, 교원 대상

주요 사업 예산 현황

사업명	추 진 사 업	운영시기	운영대상	예산(천원)
과학탐구·실험교육 내실화	• 임실청소년과학탐구대회	5월	초·중 23교	2,095
글로벌 인재양성 지원	• 찾아가는 발명 및 메이커 교실	4-11월	초·중 23교	27,880
	• 발명 정규과정(초,중급)	4-11월	초 10명 내외	
	• 발명교육센터 개방	주 1회	교원	
	• 교원 발명 연수	6월	교원	
	• 메이커 특별과정(기초,응용)	4-11월	초 10명 내외	23,520
	• 가족 메이커 체험교실	5월	초·중·고 학생 및 가족	
	• 여름방학 발명·메이커 캠프	8월	초 24명 내외	
	• 학부모 메이커 체험교실	10월	학부모	

6-1-4 수학·영재교육

- 원리와 개념을 이해하고 생각하는 힘을 기르는 수학교육 구현
- 특색있는 교육과정 운영을 통한 창의적 영재교육 실현

수학교육 활성화 지원

- 인공지능 초등수학수업(똑똑! 수학탐험대) 지원
- 학생 수학동아리 및 수학중점학교 운영 지원
- 수학 교원의 전문성 향상 지원: 수학교육지원단, 수학컨퍼런스, 수학교육학습공동체 지원
- 수학 학습환경 구축: 수학 상상 쉼터, 수학교구 구입, 수학교육 나눔학교 지원
- 수학 문화 확산 : EBS Math 수학 자기주도학습 지원 사이트 운영 지원

영재교육 활성화

- 임실영재교육원 운영 / 58,113천원
  - 5개반 운영, 영재교육대상자 29명
  - 초등(발명반, 언어반, 과학수학반), 중등(과학수학반, 사사반)
  - 리더십 캠프, 학부모 수업공개, 현장체험학습, 산출물 발표회 등

주요 사업 예산 현황

구 분	추 진 사 업	운영시기	운영대상	예산(천원)
영재교육 활성화	• 영재교육	연중	영재교육 대상자 29명	58,113

VI-2 지속가능한 상생 교육

6-2-1 인성교육

- 인성·시민교육을 통한 미래역량 강화
- 더불어 살아가는 존중과 배려의 공동체 역량 강화

글로벌 인재양성 지원

- 단위 학교 인성교육 운영 계획 수립: 2월, 초·중·고 25교
- 민주시민성 리더'임실 열매'표창: 5월, 초·중·고 30명
- 자기표현력 강화를 통한 창의적 인성교육을 위한 드림온스튜디오 운영
  - 1인 미디어 시대에 맞는 인터넷 방송 크리에이터 활동 지원(교사·학생 대상)

주요 사업 예산 현황

사업명	추 진 사 업	운영시기	운영대상	예산(천원)
민주시민성에 바탕한 인성교육 강화	• 단위 학교 인성교육시행 계획 및 민주시민 교육계획 수립	2월	초·중·고 25교	비예산
	• 민주시민성 리더 '임실열매'표창	5월	초·중·고 30명	900
	• 자기표현력 강화를 통한 창의적 인성교육을 위한 드림온스튜디오 운영	3~12월	교사, 학생 등	400

6-2-2 민주시민교육

- 자율과 책임을 기반으로 참여와 소통의 민주적 학교문화 조성
- 교육과정 중심의 미디어리터러시 교육을 통한 민주시민역량 함양

민주적 학교문화 조성 지원

- 단위 학교 민주시민교육 계획 수립: 2월, 초·중·고 25교
- 교육과정 중심 미디어리터러시 교육 운영 지원

6-2-3 환경교육

- 지역의 자연환경을 오감으로 느끼는 생태환경교실 프로그램을 통한 생태감수성 함양
- 기후위기 대응을 위한 교육과정 기반의 지역 맞춤형 체계화된 환경교육 구현

지속가능한 미래를 위한 학교 환경교육 체계화 중점

- 교육과정과 연계한 학교 환경교육 강화
  - 환경교육 주간(4.22~6.5 지구의 날~환경의 날), 환경기념일 계기교육 운영
  - 탄소중립 실천 중점학교(급) 운영 지원
- 기후변화 대비 찾아가는 환경교육 실시
- 1회용품 사용 줄이기 생활화
- 지속가능한 교육 환경 조성 및 실천전략 수립 등 ESG 실천 강화

섬진강 생태환경교실 프로그램 운영 중점

- 섬진강 생태리더 선도학급: 4~11월(7회기), 초·중 3학급 / 3,192천원
  - 생태리더 선도학급: 학생 중심의 자발적인 생태환경보호 실천 동아리
- 찾아가는 생태환경교실 운영: 10,000천원
  - 숲 체험, 숲 놀이, 생태학습 프로그램 지원: 연중, 유·초·중 24교
  - 장소: 교내 또는 교외(성수산, 사선대, 붕어섬, 옥정호 등)

섬진강자연학습장(생태누리)을 활용한 생태환경교육 강화 신규

- 폐교(관촌동초)를 활용한 생태전환교육 및 창의적 체험 공간 <생태누리> 구축 운영
- 임실 관내, 도내 유·초·중학교 생태환경교육 지원(2025 상반기 시범운영) / 70,000천원
- 누리집을 통한 온라인 예약제 프로그램 운영
- 세부 운영 프로그램 유형
  - 생태 프로그램(교과연계 교육, 숲해설, 하천생태교육, 탄소중립 실천교육 등)
  - 누리 프로그램(섬진강 에코라이딩, 생태놀이터, 미래기술과 결합한 체험 등)
  - 마을 프로그램(마을 교사 연계형 숲놀이, 전래놀이, 천연염색, 공예, 지역 특산 요리 등)

주요 사업 예산 현황

구 분	추 진 사 업	운영시기	운영대상	예산(천원)
생태환경교실	• 섬진강 생태리더 선도학급	4월~11월	초·중 3팀	3,192
	• 섬진강 생태환경교실	연중	유·초·중 24교	10,000
섬진강 자연학습장 (생태누리) 운영	• 생태전환교육 운영	연중	도내 유·초·중	70,000

6-2-4 역사교육

- 체험 중심 역사교육을 통한 재미있는 수업 전개
- 교원의 역사교육활동 지원을 통한 역사교육 전문성 신장

지역과 연계한 역사 수업 지원

- 찾아가는 섬진강 역사교실 프로그램 운영: 2,905천원
  - 현장답사형 지역 역사 및 문화 수업 지원: 연중, 희망 초·중 학생 및 교원
  - 지역 문화해설사와 연계하여 역사 주제별 12개의 권역으로 나눠서 운영
- 초등학교 3학년 사회과 지역화 보조교재 '임실의 생활' 개발·보급: 2월, 초 14교 / 7,550천원

역사교육 강화 신규

- 지역별 특색있는 역사문화체험교육 운영: 초·중학생 / 4,250천원

구 분	추 진 사 업	운영시기	운영대상	예산(천원)
지역과 연계한 역사 수업 지원	• 찾아가는 섬진강 역사교실	연중	초·중 22교	2,905
	• 초등 사회과 지역화 보조교재 개발·보급	2월	초 14교	7,550
역사교육 강화	• 지역별 특색있는 역사문화체험교육	연중	초·중	4,250

6-2-5 평화공존교육

- 평화와 번영의 공존교육을 위한 교원 역량 강화
- 학생 체험·참여형 교육과정 중심의 평화공존교육 추진

학교 평화공존교육 활성화

- 통일교육 주간 운영: 5월 마지막 주, 학교 자율 계기 수업 2시간 이상
- 교육과정 중심의 평화공존교육: 교과 및 창체시간 활용, 연간 10시간 이상 권장
- 평화공존교육 활동 지원: 평화공존교육 지원단, 사제동행동아리, 평화공존교육 연구회

평화통일 공감대 확산 및 전문성 제고

- 공공부문 통일교육: 6월, 청원 및 관내 행정직원

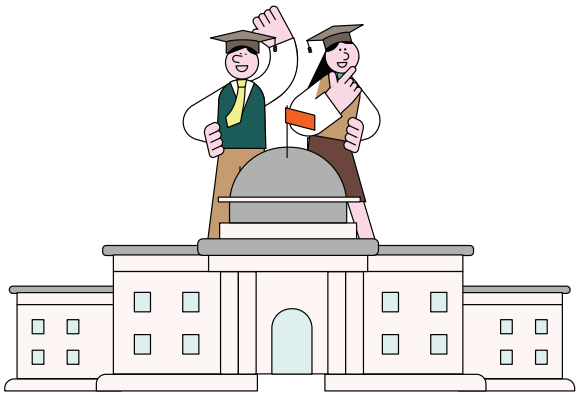

2025 임실교육 주요행사 안내

월	업무/행사명	대상	일정	장소	주관부서
연중	2025. 학부모 합창단 운영	학부모	연중	대회의실	학교행정
1월	겨울방학 및 신학기 대비 늘봄학교 점검 및 컨설팅	초 14교	6(월)~16(목)	학교	늘봄지원센터
	찾아가는 임실교육계획설명회	교육가족	21(화)~22(수)	권역별 학교	초등교육
	추수상담주간	전학년도 위센터 이용 학생 및 학부모	월중	관내	위센터
	2024년 정기 재물조사 및 물품관리 결산	유·초·중 소속기관	월중	전산교육실	재정
	2024년도 공유재산 결산	유·초·중 소속기관	월중	전산교육실	재정
2월	2025. 유아교육 설명회 및 공동교육과정 운영 협의회	유치원 교원	21(금)	별관 세미나실	유·초등교육
	초등 새 학년 준비 연수	초등교원	25(화)~27(목)	세미나실	초등교육
	새학년 교육과정 세움 주간	중·고	월중	해당 학교	중등교육
	상반기 임실교육행정(실무)협의회 개최	행정(실무) 협의회위원	월중	소회의실	학교행정
	기초학력 진단보정시스템 이해 및 활용 연수	초·중등 교원	월중	전산교육실	초등교육
	일반직(관리운영, 기술직군) 직무연수	교육지원청 관내 유·초·중·고	월중	도내외	총무
	교육지원청 종합감사 실시	우리청(소속기관포함)	월중	대회의실	총무
3월	상반기 교(원)장·교(원)감 회의	교(원)장·교(원)감 소속기관장	11(화)	시청각실	초등교육
	특수교육 및 특수교육지원센터 운영계획 설명회	유·초·중·고 담당교사	13(목)	시청각실	특수교육 지원센터
	학교폭력예방캠페인	유·초·중·고	18(화)~27(목)	임실관내학교	중등교육
	제1차 특수교육운영위원회 개최	위원10명	20(목)	별관 세미나실	특수교육 지원센터
	학생 맞춤형 진로탐색 학습코칭 핵심교사 협의회	중학교	20(목)	임실읍내	중등교육
	영재교육원 개강식 및 리더십캠프	영재교육대상자	28(금)~29(토)	외부시설	평생건강
	상반기 임실교육거버넌스 위원회 개최	교육거버넌스위원	월중	소회의실	학교행정
	1학기 상담주간	학생 및 학부모	월중	해당장소	위센터
	청직원 청렴교육	청직원	월중	시청각실	총무
	학교 행정실장 청렴교육	행정실장	월중	시청각실	총무
4월	중고등학생 영어듣기능력평가	중학교 고등학교	1(화)~3(목) 8(화)~10(목)	해당학교	중등교육
	2025. 제3기 학생의회 출범식	중,고등학교	2(수)	임실교육 지원청	중등교육

월	업무/행사명	대상	일정	장소	주관부서
4월	2025.상반기 계약업무담당자 역량강화 교육	관내 학교 및 소속기관 행정실장	25(금)	시청각실	재정담당
	임실과학체험마당	유·초·중·고 학생 및 학부모	26(토)	군민회관	평생건강
	중학교 1학기 1차고사	중학교	28(월)~30(수)	해당학교	중등교육
	상반기 학교급식위생·안전점검	임실관내 유·초·중·고(조리교)	4~5월	임실관내 학교	평생건강
	상반기 학교급식 영양(교)사 위생교육	임실관내 영양(교)사	월중	교육지원청	평생건강
	상반기 보건(담당)교사 역량강화 연수	관내 유·초·중·고 보건(담당)교사	상반기	교육지원청	평생건강
	맞춤형 집단프로그램	신청 초·중·고	4~11월	해당학교	위센터
	소규모학교 '이음' 프로젝트 권역별 프로그램	소규모초등학교 5~6학년	4~6월	해당학교	위센터
	상반기'교사 행정업무 경감 협의체'회의	협의체 구성원(11명)	월중	소회의실	학교업무 경감팀
	상반기 교육활동보호 업무담당자 연수	교육활동보호 업무담당자	월중	해당장소	교육지원과
	기초학력 지도 전문성 향상 연수 ①	초·중등 교원	월중	시청각실	초등교육
	상반기 어린이통학버스 안전교육연수	통학버스 운영교 운영자 및 운전자 등	월중	별관 시청각실	총무
	학교(원)장 청렴교육	교(원)장	월중	시청각실	총무
5월	학부모와 함께하는 어린이날 행사 운영	임실군 어린이	5(월)	미정	학교행정
	임실청소년과학탐구대회	초·중 22교	20(화)	교육지원청	평생건강
	교육장배 탁구대회	초·중 22교	28(수)	군민회관	평생건강
	상반기 늘봄인력 역량강화 연수	늘봄지원실장 늘봄실무사 초등돌봄전담사	월중	해당장소	늘봄지원센터
	상반기 학교운영위원회 연수	학교운영위원장	월중	대회의실	학교행정
	상반기 학부모회 협의회 개최	학부모회 협의회	월중	대회의실	학교행정
	자존감 향상 및 자기성장 캠프	초5~중3 25명	월중	서울	위센터
	일반직 직무연수	교육지원청 관내 유·초·중·고	월중	도내외	총무
6월	제2차 특수교육운영위원회 개최	위원10명	26(목)	별관 세미나실	특수교육지원센터
	상반기 교원 치유 프로그램 운영	관내 교원	월중	해당장소	교육지원과

월	업무/행사명	대상	일정	장소	주관부서
6월	상반기 부패취약 업무담당자 협의회	인사,감사,회계 등 업무담당자	월중	소회의실	총무
	해외 영어체험연수(사전교육, 본연수, 사후교육)	중학생	6월~8월	해당장소, 필리핀	중등교육
7월	중학교 1학기 2차고사	중학교	2(수)~4(금)	해당학교	중등교육
	신규공무원 계약실무 기초교육 연수	관내 신규공무원	24(목)~25(금)	소회의실	재정담당
	학교급식 납품업체 위생교육	임실관내 납품업체	월중	교육지원청	평생건강
	학교급식 조리실무사 위생교육	임실관내 조리실무사	월중	교육지원청	평생건강
	합동교외생활교육	유초중고	7-8월	임실관내	중등교육
8월	여름방학 중 늘봄학교 운영 점검 및 컨설팅	초 14교	월중	초등학교	늘봄지원센터
	하반기 임실교육행정(실무)협의회 개최	행정(실무)협의회위원	월중	소회의실	학교행정
	을지태극연습	교육지원청 관내 유·초·중·고	월중	해당장소	총무
9월	중고등학생 영어듣기능력평가	중학교 고등학교	2(화)~4(목) 9(화)~11(목)	해당학교	중등교육
	하반기 교(원)장·교(원)감 회의	교(원)장·교(원)감 소속기관장	11(목)	시청각실	초등교육
	제3차 특수교육운영위원회 개최	위원10명	25(목)	별관 세미나실	특수교육지원센터
	중학교 2학기 1차고사	중학교	29(월)~10.1(수)	해당학교	중등교육
	하반기'교사 행정업무 경감 협의체'회의	협의체 구성원(11명)	월중	소회의실	학교업무 경감팀
	하반기 늘봄인력 역량강화 연수	늘봄지원실장 늘봄실무사 초등돌봄전담사	월중	해당장소	늘봄지원센터
	하반기 임실교육거버넌스 위원회 개최	교육거버넌스위원	월중	소회의실	학교행정
	2학기 상담주간	학생 및 학부모	월중	해당장소	위센터
	기초학력 지도 전문성 향상 연수 ②	초·중등 교원	월중	시청각실	초등교육
	행동강령책임관 청렴연수	행동강령책임관	월중	시청각실	총무
10월	2025.하반기 계약업무담당자 역량강화 교육	관내 학교 및 소속기관 담당자	24(금)	시청각실	재정담당
	임실수업나눔 한마당	관내 유·초·중 교원	27(월)~31(금)	해당장소	초등교육
	2025. 임실교육한마당	유초중교 학생 및 교원	31(금)	해당장소	중등교육
	하반기 교육활동보호 업무담당자 연수	교육활동보호 업무담당자	월중	해당장소	교육지원과
	하반기 교원 치유 프로그램 운영	관내 교원	월중	해당장소	교육지원과

월	업무/행사명	대상	일정	장소	주관부서
10월	하반기 학교급식위생·안전점검 및 운영평가	임실관내 유,초,중,고	10~11월	임실관내 학교	평생건강
	하반기 학교급식 영양(교)사 위생교육	임실관내 영양(교)사	월중	교육지원청	평생건강
	하반기 보건(담당)교사 역량강화 연수	관내 유·초·중·고 보건(담당)교사	하반기	교육지원청	평생건강
	하반기 학교운영위원회 연수	학교운영위원장	월중	대회의실	학교행정
	하반기 학부모회 협의회 개최	학부모회 협의회	월중	대회의실	학교행정
	소규모학교 '이음' 프로젝트 통합형 프로그램	5~6학년	월중	외부시설	위센터
	하반기 어린이통학버스 안전교육연수	통학버스 운영교 운영자 및 운전자 등	월중	별관 시청각실	총무
	청원 직무연수	청직원	월중	도내외	총무
11월	제4차 특수교육운영위원회 개최	위원10명	27(목)	별관 세미나실	특수교육지원센터
	합동교외생활교육	초중고	수능응시일	임실고 및 임실관내	중등교육
	2026학년도 늘봄·방과후학교 운영 설명회	초·중 22교	월중	교육지원청	늘봄지원센터
	전북특별자치도교육청 연합합창제 참석	학부모	월중	해당장소	학교행정
12월	중학교 2학기 2차고사	중학교	3(수)~5(금)	해당학교	중등교육
	하반기 부패취약 업무담당자 협의회	인사,감사,회계등 업무담당자	월중	소회의실	총무

2025 임실 교육계획

JEONBUK STATE IMSIL OFFICE OF EDUCATION

발행일 : 2025년 1월
발행처 : 전북특별자치도임실교육지원청