

2023학년도

수련회 운영 계획서

<정보공개용-개인정보 비식별 처리>

- 기 간: 2023. 05. 15.(월) - 05. 16.(화)(1박 2일)
- 장 소: 전라북도 학생교육원(남원 운봉)



익 산 고 등 학 교

1. 목 적

수련활동을 통하여 공동체적 삶의 태도를 정립하고 창의적 생활 능력을 배양하여 건전한 청소년 문화를 창조한다. 이를 위하여 다음 항목을 중점적으로 기르는 계기를 마련하도록 한다.

- 가. 수련활동을 통한 극기력과 호연지기 함양
- 나. 공동생활과 인성교육을 통한 조화로운 인간 육성
- 다. 자아성찰을 통한 심성계발과 국가관 확립
- 라. 전통계승 교육을 통한 한국인의 정체성 확립

2. 방 향

- 가. 교사와 학생이 함께 하는 내실 있는 수련활동 실시
- 나. 사제동행의 캠프 활동 및 자연 체험 활동 실시
- 다. 수련 활동 후 소감문 작성 및 우수 소감문 시상
- 라. 사진 촬영 후 앨범에 보관 유지

3. 세부 추진 계획

가. 수련교육 개요

- 1) 지도교사 : 교감, 1학년 담임교사 6명
- 2) 수련기간 : 2023. 05. 15.(월) - 05. 16.(화)
- 3) 수련장소 : 전라북도 학생 교육원
주 소 : 전라북도 남원시 운봉읍 행정 공안길 302
전 화 : 063) 620 - 7612
팩 스 : 063) 634 - 7145
- 4) 학교출발 : 2023.05.15.(월) 08:00 출발 (07:45승차) ⇨ 수련원 10:00 도착
수련원출발 : 2023.05.16.(화) 15:00 출발 ⇨ 학교 17:00 도착

5) 참석 학생

(단위 : 명)

반	1-1	1-2	1-3	1-4	1-5	1-6	비 고
남	9	8	10	8	10	11	56
여	12	13	10	12	10	9	66
계	21	21	20	20	20	20	122
불참인원							
※ 2023학년 학생수련회는 정규교육과정이므로 참석을 해야 함. 단, 공결, 병결, 코로나 확진 및 의심인 경우에만 불참할 수 있음.							

6) 차량 승차 인원

(단위 : 명)

차 량		1호차	2호차	3호차	총원	예비차량
승차 인원	남	17	18	21	56	OOO(1명) (출장비에서 예비차량 유류비 및 톨게이트 요금 실비 지급함)
	여	25	22	19	66	
	교사	OOO OOO	OOO OOO	OOO OOO		
	계	44	42	42	128	
승차 구성	반별 인원 구성	1-1반 1-2반	1-3반 1-4반	1-5반 1-6반	수련회 수입 지출 계산시 학생: 122명, 교사: 7명 총 129명	

7) 인솔교사 업무 배정표

구 분	인솔교사	담 당 업 무	연 락 처
교 감	OOO	수련회 총괄, 학생생활지도 및 안전지도, 숙소점호 및 취침지도, 식사질서지도	비공개처리
1-1 담 임	OOO	전체 계획 수립, 가정통신문 발송, 사전교육, 소감문 시상, 차량승차확인, 숙소점호 및 취침지도	비공개처리
1-2 담 임	OOO	학생생활지도 및 안전지도, 차량승차확인, 숙소점호 및 취침지도, 식사질서지도, 간식준비 및 배부	비공개처리
1-3 담 임	OOO	학생생활지도 및 안전지도, 차량승차확인, 숙소점호 및 취침지도, 식사질서지도, 사진촬영	비공개처리
1-4 담 임	OOO	학생생활지도 및 안전지도, 차량승차확인, 숙소점호 및 취침지도, 식사질서지도, 응급약품 준비	비공개처리
1-5 담 임	OOO	학생생활지도 및 안전지도, 차량승차확인, 숙소점호 및 취침지도, 식사질서지도, 학생생활지도 및 안전지도, 레크레이션 준비	비공개처리
1-6 담 임	OOO	학생생활지도 및 안전지도, 차량승차확인, 숙소점호 및 취침지도, 식사질서지도, 학생생활지도 및 안전지도	비공개처리

8) 초과근무 계획: ※ 사전에 생활지도 및 초과근무 계획 내부결재 처리 요함

월일	성명	시 간	학생 활동	업 무
5.15. (월)	○○○	17:30~19:00(90분)	석식 및 휴식	식사질서지도 및 안전지도
		19:00~21:00(120분)	교육활동	학생생활지도 및 안전지도
		21:00~22:30(90분)	학생자치활동 및 자기관리	학생안전지도 및 순검지도
		22:30~23:00(30분)	취침	인원점검 및 취침 지도
	○○○	17:30~19:00(90분)	석식 및 휴식	식사질서지도 및 안전지도
		19:00~21:00(120분)	교육활동	학생생활지도 및 안전지도
		21:00~22:30(90분)	학생자치활동 및 자기관리	학생안전지도 및 순검지도
		22:30~23:00(30분)	취침	인원점검 및 취침 지도
	○○○	17:30~19:00(90분)	석식 및 휴식	식사질서지도 및 안전지도
		19:00~21:00(120분)	교육활동	학생생활지도 및 안전지도
		21:00~22:30(90분)	학생자치활동 및 자기관리	학생안전지도 및 순검지도
		22:30~23:00(30분)	취침	인원점검 및 취침 지도
	○○○	17:30~19:00(90분)	석식 및 휴식	식사질서지도 및 안전지도
		19:00~21:00(120분)	교육활동	학생생활지도 및 안전지도
		21:00~22:30(90분)	학생자치활동 및 자기관리	학생안전지도 및 순검지도
		22:30~23:00(30분)	취침	인원점검 및 취침 지도
	○○○	17:30~19:00(90분)	석식 및 휴식	식사질서지도 및 안전지도
		19:00~21:00(120분)	교육활동	학생생활지도 및 안전지도
		21:00~22:30(90분)	학생자치활동 및 자기관리	학생안전지도 및 순검지도
		22:30~23:00(30분)	취침	인원점검 및 취침 지도
	○○○	17:30~19:00(90분)	석식 및 휴식	식사질서지도 및 안전지도
		19:00~21:00(120분)	교육활동	학생생활지도 및 안전지도
		21:00~22:30(90분)	학생자치활동 및 자기관리	학생안전지도 및 순검지도
		22:30~23:00(30분)	취침	인원점검 및 취침 지도
5.16. (화)	○○○	06:30~07:30(60분)	기상 및 침구정리, 아침체조 활동	기상 및 아침체조 지도
		07:30~08:30(60분)	조식	식사 질서 지도
	○○○	06:30~07:30(60분)	기상 및 침구정리, 아침체조 활동	기상 및 아침체조 지도
		07:30~08:30(60분)	조식	식사 질서 지도
	○○○	06:30~07:30(60분)	기상 및 침구정리, 아침체조 활동	기상 및 아침체조 지도
		07:30~08:30(60분)	조식	식사 질서 지도

	○○○	06:30~07:30(60분)	기상 및 침구정리, 아침체조 활동	기상 및 아침체조 지도
		07:30~08:30(60분)	조식	식사 질서 지도
	○○○	06:30~07:30(60분)	기상 및 침구정리, 아침체조 활동	기상 및 아침체조 지도
		07:30~08:30(60분)	조식	식사 질서 지도
	○○○	06:30~07:30(60분)	기상 및 침구정리, 아침체조 활동	기상 및 아침체조 지도
		07:30~08:30(60분)	조식	식사 질서 지도
	○○○	06:30~07:30(60분)	기상 및 침구정리, 아침체조 활동	기상 및 아침체조 지도
		07:30~08:30(60분)	조식	식사 질서 지도

9) 준비물 ※ 학교에서 출발 복장: 운동복(긴소매, 긴바지 필수)

구분	준비물	
	공통	개인 약품
학생	1. 필기도구 2. 1일차, 2일차 운동복(긴소매, 긴바지 필수), 야간활동용 따뜻한 옷, 속옷, 양말, 여벌옷, 모자, 젖은 옷 담는 비닐 3. 운동화, 실내용 슬리퍼 4. 세면도구, 수건, 개인용 물통 5. 마스크(2~3장), 개인용 화장지 및 물티슈, 자외선 차단제	※개인별로 복용하는 약(상비약 포함)이 있는 경우 본인이 지참하여야 함
학교	1. 레크리에이션 시상품(문화상품권 30매) 2. 학급별 장기자랑(노래) 참가자 1명 명단 및 음원(입교 당일 제출)→○○○ 선생님 담당 3. 상비약 및 응급약품함(보건실 준비), 생리패드→○○○ 선생님 담당 4. 수련회교육활동 사진, 영상 촬영 및 홈페이지 게시 → ○○○ 선생님 담당	
금지 품목	1. 교육에 불필요하거나 위험한 물품(술, 담배, 라이터, 화투, 카드, 칼, 송곳 등) 2. 기본적으로 휴대폰은 수련교육 중 사용 불가(프로그램에 따라 사용할 경우도 있음)(인솔교사가 입교 시 휴대폰 및 귀중품을 수거하여 보관 후 수료 시 돌려줌) 3. 간식은 식중독 위험으로부터 학생을 보호하기 위하여 제공을 금지함	
비고	• 방역 및 건강관리를 위해 보건실을 운영하고 있음 • 개인별로 복용하는 약(상비약 포함)이 있는 경우 본인이 지참하여야 함 • 약 복용이 필요한 경우 임의로 판단하기 전에 먼저 간호사와 상의해야 함	

10) 주의 사항 :

- (1) 휴대폰, 귀중품, 고가의 의류 등 소지 금지
- (2) 술, 담배, 카드, 화투등 사행 행위 등이 발견되면 즉시 퇴소
- (3) 학생 외출 지도 : 인솔교사와 교육요원의 허락을 득하고 외출할 수 있도록 한다.
- (4) 원내 기물을 파손하지 않도록 한다.

(파손 물품 발생 시 담당 직원과 인솔교사 재확인 후 변상 물품내역서 작성하여 통지)

- (5) 수련원에는 매점이 없으며, 컵라면을 비롯하여 조리된 식품은 반입 금지
- (6) 여학생들의 야한 옷과 젤리슈즈나 굽이 있는 슬리퍼는 신고 오지 않도록 한다.

나. 인솔교사 유의 사항

- 1) 수련교육 입교 전 사전 교육 실시(준비물 및 휴대 금지 물품 소지 금지 안내)
 - 2) 사전 교육 시 생활실 배치 안내(입교 시 학생이 자신의 생활실을 반드시 알고 있어야 함)
 - 3) 수련원 도착 시간 엄수(오전 9시 40분 ~ 10시 사이 도착)
 - 4) 인솔교사는 교육기간 중 급식지도 및 틈새스포츠 현장 동행지도 필수
 - 5) **생활관 내 학생 생활지도**는 인솔교사 책임하에 이루어져야 함
 - 가) 취침 지도(22:00~07:00)
 - 나) 생활실 내 인원 점검 및 무단이탈 방지
 - 다) 화재, 도난 등 각종 사고예방 및 안전지도
 - 라) 음주, 흡연 등 생활지도
- ※ 사전에 **생활지도 및 초과근무 계획 내부결재 처리** 요함
- 6) 감염병(코로나19, 피부질환, 눈병, 이질 등) 및 정서적 불안 등으로 단체·합숙 생활이 어려운 학생은 입교 제외(학교에서 대책 마련 후 지도)
 - 7) 코로나19 감염위험 요인이 있는 경우 즉시 수련교육을 중지하고 원내에 비치된 키트를 배부하여 가정 등에서 검사할 수 있도록 안내 및 귀가조치함

다. 불참자 명단 및 지도 계획

- 1) 불참자 인원 : 명

순	학번	성 명	전화번호	주 소	사 유	비고

- 2) 불참자 명단 및 사유
- 3) 지도 장소 : 1학년 1반 교실
지도 교사 : 000
1 - 7교시 : 자기주도적 학습

다. 수련 교육을 위한 학생 사전 교육

- 1) 일시 : 2023. 05. 12(금) 13:30~14:00
- 2) 장소 : 익성 기념관 아트홀
- 3) 강사 : 1학년 부장
- 4) 대상 : 1학년 전체 학생

라. 입교 학생 명단

여학생

남학생

No	1-1	1-2	1-3	1-4	1-5	1-6
1	○○○	○○○	○○○	○○○	○○○	○○○
2	○○○	○○○	○○○	○○○	○○○	○○○
3	○○○	○○○	○○○	○○○	○○○	○○○
4	○○○	○○○	○○○	○○○	○○○	○○○
5	○○○	○○○	○○○	○○○	○○○	○○○
6	○○○	○○○	○○○	○○○	○○○	○○○
7	○○○	○○○	○○○	○○○	○○○	○○○
8	○○○	○○○	○○○	○○○	○○○	○○○
9	○○○	○○○	○○○	○○○	○○○	○○○
10	○○○	○○○	○○○	○○○	○○○	○○○
11	○○○	○○○	○○○	○○○	○○○	○○○
12	○○○	○○○	○○○	○○○	○○○	○○○
13	○○○	○○○	○○○	○○○	○○○	○○○
14	○○○	○○○	○○○	○○○	○○○	○○○
15	○○○	○○○	○○○	○○○	○○○	○○○
16	○○○	○○○	○○○	○○○	○○○	○○○
17	○○○	○○○	○○○	○○○	○○○	○○○
18	○○○	○○○	○○○	○○○	○○○	○○○
19	○○○	○○○	○○○	○○○	○○○	○○○
20	○○○	○○○	○○○	○○○	○○○	○○○
21	○○○	○○○				
22						
계	남(9)여(12) 21명	남(8)여(13) 21명	남(10)여(10) 20명	남(8)여(12) 20명	남(10)여(10) 20명	남(11)여(9) 20명
▶ 1학년 총원 122명 (남:56명, 여:66명)						

마. 2023학년도 수련 교육 일정표(1박2일)

시 정	1 일차	2 일차
07:00 ~ 07:30	학교 08:00 버스 출발	기상, 청소 및 짐 정리
07:30 ~ 08:50		아침 식사 및 개인위생 점검
08:50 ~ 10:00		선택2 활동 (09:00 ~ 10:30) A조: 1-1, 1-2 ⇒ 국궁 B조: 1-3, 1-4 ⇒ 스포츠클라이밍 C조: 1-5, 1-6 ⇒ 모험활동
10:00 ~ 11:00	입교식	선택3 활동 (10:30 ~ 12:00) A조: 1-1, 1-2 ⇒ 스포츠클라이밍 B조: 1-3, 1-4 ⇒ 모험활동 C조: 1-5, 1-6 ⇒ 국궁
11:00 ~ 12:00	생활 안내	
12:00 ~ 13:30	점심 식사 및 휴식	
13:30 ~ 15:00	팀 빌딩	돌아보기 영상 시청
		추억 피드백
		설문조사
		수료식
15:00 ~ 16:00	마음수련(명상)	<div>☆ 선택 활동</div> 모험활동/국궁/클라이밍(AR포함)/ 숨체험/인생네컷허브밸리/뉴스포츠/ 에코티어링/포토 스토리 <div>* 우천 시 일정</div> 기상 상황에 따라 일정 변경 운영 또는 응급처치 및 스포츠스테킹, 오감 만족 프로그램 등으로 대체 운영
16:00 ~ 17:30	선택1 활동 A조: 1-1, 1-2 ⇒ 모험활동 B조: 1-3, 1-4 ⇒ 국궁 C조: 1-5, 1-6 ⇒ 스포츠클라이밍	
17:30 ~ 19:00	저녁 식사 및 휴식	
19:00 ~ 21:00	레크리에이션 (학생 요청)	
21:00 ~ 22:00	학생자치활동	
22:00 ~ 22:30	자기 관리	
23:00 ~	인원 점검 및 취침	

※ 1일차 ‘자기관리’ 시간을 활용하여 수련교육 소감문을 작성합니다. 우수작은 인솔교사의 추천을 받아 2일차 수료식에서 소정의 상품과 함께 전라북도학생교육원장상을 시상합니다.

바. 수련교육 급식비 납입

가. 급식비 납입

1) 급식비

- 학생, 인솔교사 1인당 급식비: 1식 5,000원
- 정규과정 1박 2일 캠프 1인 20,000원(4식)

2) 급식비 납부 방법

학교의 인솔 책임자는 ‘전라북도교육청 학생수련원 2023년도 급식운영계획’에 따라 입교

2주 전까지 학생 및 인솔 교사 수에 맞게 총액을 전북교육청학생수련원(○○○, 000000-00-000000)계좌에 입금해야 함

(사전 발주 관계로 입교 10일 전 이후에는 급식비 환급 불가)

사. 예상 수입 및 지출

1) 수입

적 요	인 원	단 가	금 액	비고
학 생	122	57,980	7,073,560	
교 사	7	51,000	357,000	
합 계	129		7,430,560	

※ 학생 및 교사 개인별 단가는 최종 참가 인원수, 지출 항목 가격 변동에 따라 달라질 수 있으므로 초과 금액이 발생할 경우 예비비에서 사용함.

※ 학생 및 교사 수납금 각 총액이 예산액을 초과한 경우, 초과 금액이 100원 미만이면 절사 처리함.

※ 집행 후 학생 개인별 반환액이 10원 단위로 발생할 경우 원단위는 절사후 정산해서 추후 반환 처리를 스쿨뱅킹 통장으로 함.

2) 지출 (단위: 원)

지출 항목	예산액			산출내역
	학생	교사	계	
식 비	2,440,000	140,000	2,580,000	5,000원×122명×4식=2,440,000원 5,000원×7명×4식=140,000원
차량비	3,202,500	157,500	3,360,000	560,000원(1일)×3대×2회=3,360,000원 (3,360,000 / 128≒26,250원) 예비차량 운행 교사 1명 제외
생수	61,000	3,500	64,500	250원×122명×2회=61,000원 250원×7명×2회=3,500원
준비물	150,000		150,000	레크레이션 상품비 : 150,000원 (상품권 30장) 문화상품권 5,000원×30장=150,000원
간 식	854,000	49,000	903,000	(빵2개,음료수) 7,000원×122명×1회=854,000원 (빵2개,음료수) 7,000원×7명×1회=49,000원 ※학교에서 제공하는 간식(빵, 음료수), 생수 이외의 음식물 및 음료는 식중독 위험으로부터 학생을 보호하기 위하여 제공을 금지
상해보험	122,000	7,000	129,000	1,000원×122명=122,000원 1,000원×7명=7,000원
예비비				2,000원×122명=244,000원 예비비 편성 기준
학생 개인당 2,000원 편성함.	244,000		244,000	1. 학생 및 교사 개인별 단가는 지출 항목 가격 변동에 따라 달라질 수 있으므로 초과 금액이 발생할 경우 2. 공결, 병결, 코로나 확진 및 의심학생 수련회 참석할수 없는 경우 반환 처리 3. 교사는 예비비 편성하지 않음.
합 계	7,073,500	357,000	7,430,500	학생 7,073,500원 / 122명 ≒ 57,980원 교사 357,000원 / 7명 ≒ 51,000원

- ※ 학생 및 교사 개인별 경비는 각각 계산하고, 원단위에서 반올림하여 수납금액을 정함.
- ※ 집행 후 학생 개인별 반환액이 10원 단위로 발생할 경우 원단위는 절사후 정산해서 추후 반환 처리를 스쿨뱅킹 통장으로 함.
- ※ 수련회 참가 경비 수납 이후에 공결에 해당하는 사유, 병결, 코로나 확진 및 의심인 경우에만 불참하며, 교통비 개인 부담 경비만 반환 처리함.

4. 기대효과

- 가. 수련 활동을 통한 건전한 가치관 수립
- 나. 공동체 의식 함양, 민주적 사고력 배양
- 다. 더불어 살아가는 창의적 인간육성

2023학년 수련 교육 입교 사전 교육 자료

1 학생 수련활동 수칙 및 준비물

가. 수련회 교육의 목적

- 1) 수련활동을 통한 심신단련과 극기심 배양
- 2) 다양한 공동 생활훈련으로 호연지기를 키우고 공동체 의식 함양
- 3) 단체 활동을 통한 자율적이고 진취적인 청소년 상 정립

1. 기 간 : 2023.5.15.(월) - 5.16.(화) (1박 2일)
2. 장 소 : 전라북도학생교육원(전북 남원시 운봉읍 행정 공안길 302)
전 화 : 063) 620-7612 팩 스 : 063) 634-7145
3. 지도 교사 : 교감, 1학년 담임교사
4. 학교 출발 : (월)08:00 출발 (07:45승차) ⇨ 수련원 10:00 도착
수련원출발 : (화)15:00 출발 ⇨ 학교 17:00 도착
- 출발 전 또는 운행 중 전 좌석 안전벨트 착용할 것

나. 학생 수련활동 수칙

- 1) 공중도덕과 질서를 준수하고, 학생으로서의 품위를 지킨다.
- 2) 성실한 자세로 수련교육에 참여하고 시간을 준수한다.
- 3) 교육요원의 허락 없이 무단 조퇴, 외출, 결강하지 않는다.
- 4) 수련교육시설과 교육용품을 애용한다.
- 5) 수련교육 시 휴대 금지물품(표 참조)은 지참하지 않는다.
- 6) 수련교육 시 음주, 흡연 행위 및 폭력적 행동, 폭언을 하지 않는다.
- 7) 화재 및 안전사고 예방에 유의하고, 사고 발생 시 즉시 교육 요원에게 신고하여 응급조치를 받는다.
- 8) 자연환경 보호 및 산불 예방에 적극 협력한다.
- 9) 수련교육 및 공동생활에서 남에게 방해되는 행위를 삼간다.
- 10) 수련교육에 적합한 복장(단정하고 간편한 운동복)으로 적극 참여한다.
- 11) 기타 세부사항은 교육요원의 지시사항을 준수한다.

다. 준비물

※ 학교에서 출발 복장: 운동복(긴소매, 긴바지 필수)

구분	준비물	
	공통	개인 약품
학생	<ol style="list-style-type: none"> 1. 필기도구 2. 1일차, 2일차 운동복(긴소매, 긴바지 필수), 야간활동용 따뜻한 옷, 속옷, 양말, 여벌옷, 모자, 젖은 옷 담는 비닐 3. 운동화, 실내용 슬리퍼 4. 세면도구, 수건, 개인용 물통 5. 마스크(2~3장), 개인용 화장지 및 물티슈, 자외선 차단제 	※개인별로 복용하는 약(상비약 포함)이 있는 경우 본인이 지참하여야 함
학교	<ol style="list-style-type: none"> 1. 교가 CD 2. 장기자랑 참가자 명단 및 음원(입교 당일 제출), 레크리에이션 시상품, 상비약 	
금지 품목	<ol style="list-style-type: none"> 1. 교육에 불필요하거나 위험한 물품(술, 담배, 라이터, 화투, 카드, 칼, 송곳 등) 2. 기본적으로 휴대폰은 수련교육 중 사용 불가(프로그램에 따라 사용할 경우도 있음) (인솔교사가 입교 시 휴대폰 및 귀중품을 수거하여 보관 후 수료 시 돌려줌) 3. 간식은 식중독 위험으로부터 학생을 보호하기 위하여 제공을 금지함 	
비고	<ul style="list-style-type: none"> • 방역 및 건강관리를 위해 보건실을 운영하고 있음 • 개인별로 복용하는 약(상비약 포함)이 있는 경우 본인이 지참하여야 함 • 약 복용이 필요한 경우 임의로 판단하기 전에 먼저 간호사와 상의해야 함 	

2

교육원 주요 교육시설 및 조감도

가. 주요 교육시설

본관 전경	국궁장 전경	체육관 전경
		
생활관 전경	생활실 내부	세면장
		
인솔교사 협의회실	도서실	강당
		
실내 인공암벽장	열빛꿈터	식생활관 전경
		

나. 교육원 전체 조감도

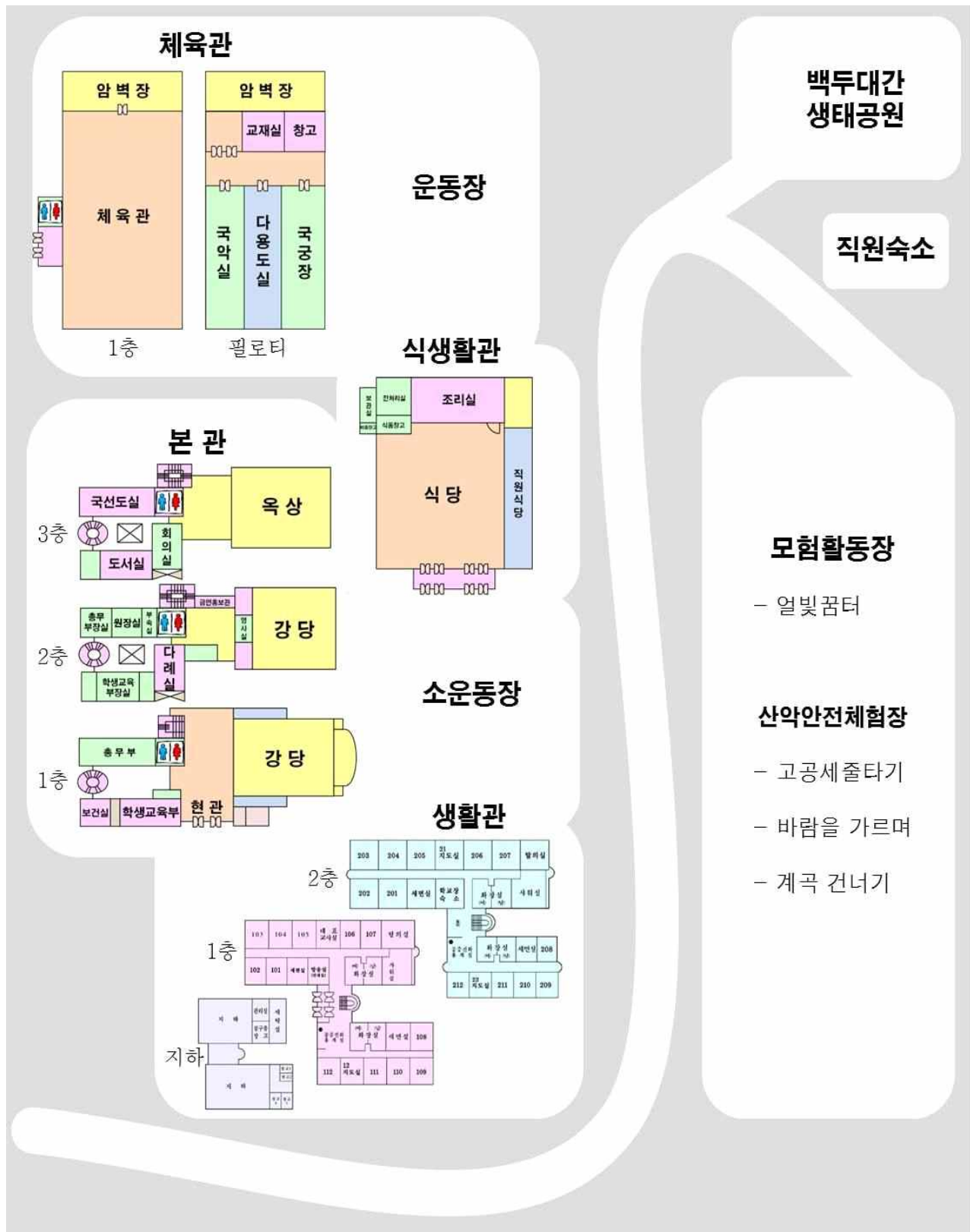

<붙임1> 수련교육활동 실시 후 보고서

학번		성명	
일시			
장소			
느낀 점 및 소감	<p>※ 체험학습에서 느끼고 경험한 것, 들은 것, 알게 된 것 등을 자세히 쓰세요</p>		

<붙임2> 수련활동 만족도 조사-학생용

영역 구분	내용	매우 만족	만족	보통	불만	매우 불만
		5점	4점	3점	2점	1점
시설 및 환경	1) 시설은 전체적으로 교육적 측면에서 우수하다고 생각한다.					
	2) 환기, 채광, 조명, 방습, 방음 시설 등이 적절하게 이루어져 있다.					
	3) 화장실과 세면장 등은 깨끗하고 정돈이 잘 돼 있다.					
	4) 내년에도 본 수련원을 이용하고 싶다.					
숙소	5) 숙소의 청결상태에 대하여 만족한다.					
	6) 방 배정은 적당한 인원이 배치되었다.					
	7) 숙소의 냉방(난방)은 적당하다.					
	8) 베게 및 이불은 청결하고 잘 구비되어 있었다.					
프로 그램	9) 활동한 프로그램 내용에 대하여 만족한다.					
	10) 프로그램은 교육과 놀이, 휴식 등이 적절히 편성되었다.					
	11) 후배가 이 행사에 참여하도록 추천하고 싶다.					
안전 및 영양	12) 편성 인원과 수준에 따른 프로그램 난이도는 적당하였다.					
	13) 활동 전 안전사고 예방교육을 받았다.					
	14) 식사량 양은 충분하였다.					
	15) 식당은 청결하였으며 부식재료는 신선하고 맛있었다.					
교통	16) 운전기사는 친절하고 법규를 잘 지켰다.					
	17) 차량의 실내가 청결하고 안전안전 장비가 잘 설치되어 있었다.					
청소년 지도사	18) 강사들은 바른말을 사용하며 친절하게 지도하였다.					
	19) 강사들로부터 나 자신이 존중받고 있다는 느낌을 받았다.					
기타	20) 활동내용이 보람 있고 자신에게 도움이 되었다.					
소계						
- 만족도 총점(20문항×5점=100점만점 중 조사학생의 점수) - 전체조사학생의 점수합계/조사학생수 = 만족도		합계 ()점				
<input type="checkbox"/> 상기 학생 만족도 조사 예시는 참고용이며 각급학교 실정에 맞는 만족도 조사 실시						

<붙임3> 수련활동 만족도 조사-인솔교사용

영역 구분	내용	매우 만족	만족	보통	불만	매우 불만
		5점	4점	3점	2점	1점
시설 및 환경	1) 다른 시설과 비교하여 다양한 시설을 구비하였다.					
	2) 학생들을 위한 교육공간으로 적당하다.					
	3) 시설물이 안전하고 잘 관리되어 있었다.					
	4) 다음에도 이 장소를 이용하도록 추천하고 싶다.					
교육의 필요성	5) 활동이 학생들의 학습에 도움이 되었다고 생각한다.					
	6) 프로그램이 교육과정과 연계가 잘되었다.					
	7) 학생들의 인격수양과 삶의 질 향상에 도움이 되었다.					
프로 그램 및 내용	8) 전반적인 활동 프로그램 내용에 대하여 만족한다.					
	9) 학생들의 지적, 정서적, 사회적, 신체적 발달을 고려한 우수한 프로그램이었다.					
	10) 프로그램의 구성에 교사들의 의견을 반영하였다.					
	11) 편성 인원과 수준에 따른 난이도는 적당하였다.					
안전 및 영양	12) 안전사고에 대한 교육과 대비가 잘되었다.					
	13) 안전에 필요한 장비와 지원체제가 잘 갖추어져 있었다.					
	14) 식당의 규모는 충분하고 청결하게 관리되고 있었다.					
	15) 식사의 양은 충분하였다.					
	16) 식단의 부식 재료는 신선하고 품질이 우수하였다.					
청소년 지도사	17) 강사들은 바른말을 사용하여 친절하게 지도하였다.					
	18) 강사들은 학생 통솔을 효율적으로 잘하고 적당한 인원이 배치되었다.					
	19) 강사들은 진행과정의 건의사항을 적극적으로 수용하여 교육하였다.					
	20) 강사들의 학생교육에 대한 열의가 높았다.					
소계						
- 만족도 총점(20문항×5점=100점만점 중 조사교원의 점수) - 전체조사교원의 점수합계/조사교원수 = 만족도		합계 ()점				

☐ 상기 인솔 교원 만족도 조사 예시는 참고용이며 각급학교 실정에 맞는 만족도 조사 실시

☐ 인솔 교원 설문 결과는 차기년도 학교 자체 참고자료로 활용

<붙임4> 안전사고 발생시 대응체계

1. 방침

가. 비상시 경찰서, 소방서, 보건소, 병원 등에 즉시 구조를 요청하고 응급구조기관의 지시에 따른다.

나. 학교.교사.학생.학부모 비상연락망을 통하여 응급상황 발생 즉시 SMS 등을 이용하여 연락한다.

1) 반별로 비상연락망을 구축하여, 긴밀하게 연락 체계가 이루어질 수 있도록 한다.

2) 긴급을 요하거나 사안이 발생하면 담임 교사가 교장에게 보고하고 학부모에게 직접 연락한다.

3) 교원 비상연락망

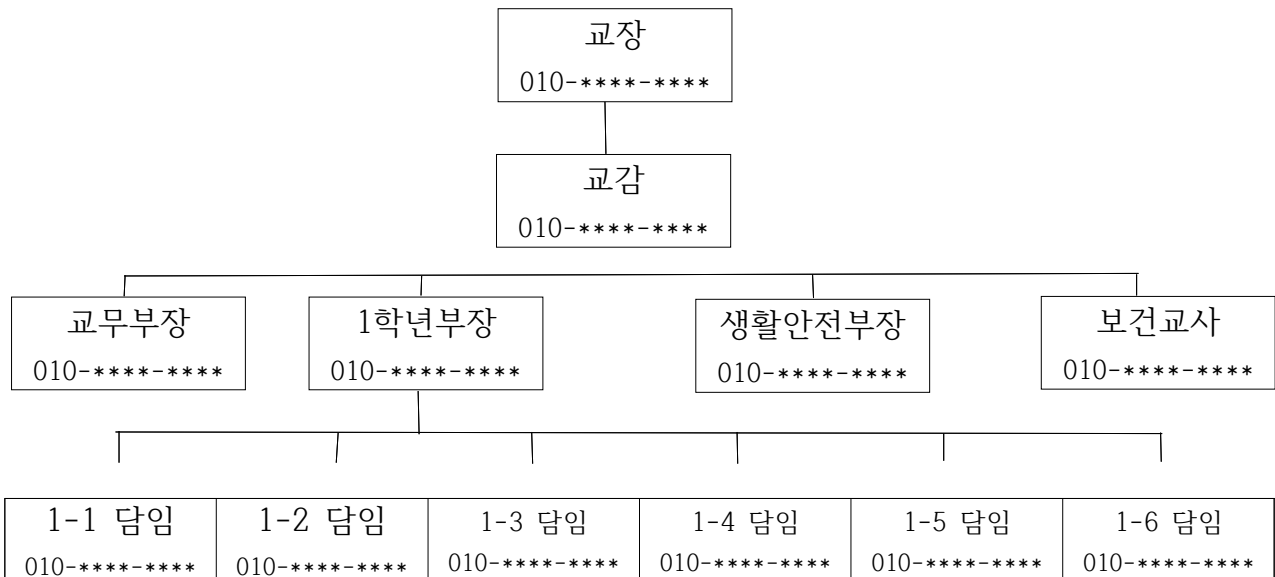

다. 사안(고) 인지 즉시 학교는 교육지원청에, 교육지원청은 도교육청에 유선 보고한다.

단 계	처 리 내 용	비 고
사고 발생	사고 발생 즉시 응급처치와 병원 후송을 위해 경찰서, 소방서에 연락을 취함	학생 인지 시 담임 교사에게 보고 교사 인지 시 관리자에게 보고
사고 보고	도교육청(지역교육지원청) 담당자에게 피해 상황을 유선전화·휴대폰을 활용하여 보고	도교육청 학생안전관리지원단 ☎ 주야간 2393-119 도교육청 현장체험학습 안전담당부서 ☎ 063-239-3371 ☎ 063-239-0844
사후 보고	사안보고서 작성하여 사안 보고	2023 현장체험학습 매뉴얼

라. 학교, 교육지원청, 도교육청 학생안전관리지원단, 도교육청 현장체험학습 안전담당부서에서 유기적으로 협력하여 대처한다.

마. 응급의료기관 연락처

구분	응급의료기관 연락처
남원시	남원시 보건소 / 063-625-4000
	남원의료원 응급의료센터/ 063-620-1119

<붙임6> 수련활동 안전관리

1. 단체차량 이용 점검

가. 운행차량 및 운전자 적격 여부 확인을 다음과 같이 확인한다.

- 1) 운수회사로부터 제출받은 교통안전정보조회결과 통보서를 확인(종합의견란에 이상이 있는 경우 관련 내용을 추가 확인)
- 2) 계약서(통보서)의 자동차번호와 실제 배차된 자동차번호 일치여부 확인
- 3) 계약서(통보서)의 운전자와 배차된 운전자의 운전면허증을 확인(버스에 게시된 '버스 운전자격증명'으로도 확인 가능)

나. 운행 당일 차량을 다음과 같이 안전 점검을 실시한다.

- 1) 출발 전 차량안전점검표 등을 활용하여 차량점검(차량점검표는 학교에 보관)
- 2) 운전자와 학생에 대한 교통안전 교육 실시(유사시 비상탈출 방법, 안전장구의 사용 방법 등)
- 3) 학생 안전벨트 착용 지도 및 교사 확인, 운전자에 대한 과속운행·음주운전·신호위반·대열운행·끼어들기 금지 등 안전 운전 지도

다. 학생 수송버스 운전자 음주감지를 철저히 실시한다.

- 1) 현장체험학습(1일형, 숙박형) 학생 수송차량 운전자 음주감지는 출발지, 체험지 모두 학교자체 음주감지기를 사용하여 음주 감지 가능
 - 2) 음주 확인 즉시 112 신고 및 운전자 교체
- ※ 학교별로 음주감지기를 1대 이상 의무적으로 구입하여 사용
- EMC테스트 통과 및 경찰청 조달납품 제품 권장

라. 학생탑승 차량보호 표지 부착을 확인한다.

마. 출발 전 학생에게 이동 시각 및 경유지·목적지를 안내한다.

- 행렬에서 이탈하여도 인솔자의 휴대전화 등을 통하여 경유지 또는 목적지에 도착할 수 있도록 비상연락 체계 안내

바. 대열운행을 예방하기 위해 차량을 일정시간(최소 1분 이상)을 두고 순차적으로 안전 거리를 확보하여 출발·운행한다.

2. 안전교육 유의사항

가. 교육프로그램 담당교사는 사전에 준비된 안전하고 체계적인 프로그램을 통해 학생들을 교육한다.

- 1) 학교 자체계획 또는 수련기관 및 위탁업체와 협의를 통해 수련활동 등 현장체험학

습의 교육목표를 달성하기 위한 프로그램 운영

2) 자율성과 창의성을 기를 수 있는 학생자치활동 중심의 프로그램 권장

나. 현장체험학습 출발 당일 학생 건강상태 이상 유무를 확인한다.

다. 인솔자는 학급별 담임교사가 인솔하고, 교감이 총괄한다.

라. 비상시에 대비한 상비약품을 준비하여 소지하고, 이동·체험활동 장소의 각종 시설 등에 대해 위험 요소를 확인한다.

마. 수련회 실시 전 안전교육 시간을 별도로 수립하여 차량·시설 이용, 교육 프로그램 안내, 안전사고 예방교육을 철저하게 실시한다.

※ 현장체험학습 안전길라잡이, [한국청소년활동진흥원\(www.kywa.or.kr\)](http://www.kywa.or.kr)에서 제작한 청소년용 안전가이드 등 참고·활용

바. 이동 또는 체험활동 중 상황별로 적합한 생활지도 및 학생 안전교육 매뉴얼을 활용하여 안전교육을 실시한다.

1) 차량 탑승 학생 전원 안전벨트 착용 지도(의무)

2) 특히 선박·항공 이용 시 구명조끼 착용 및 비상 탈출 방법 교육

※ 비상신호의 위치, 구명기구의 비치장소, 피난요령, 구명기구 사용법 등을 의무적으로 여객에게 출항후 1시간 이내 안내(선원법 제15조 및 동법 시행규칙 제7조)

3) 공항, 터미널, 여객선 선상 등에서의 생활지도(흡연, 폭력, 비속어 사용, 무질서 등)

4) 업체에서의 안전교육 의무가 있음에도, 안전교육을 실시하지 않을 경우에는 인솔자는 이행을 요구

5) 대중교통 이용 시 사전 안전교육(하교 안전교육 포함) 및 교통예절 교육 실시

※ 이동 시 사전 모둠 편성(2명 이상)을 권장하고, 가급적 출퇴근시간 등의 혼잡 시간대를 피하여 이동

6) 식수관리, 독해충 피해 예방, 열사병·동상 등 날씨에 따른 건강관리 지도 등

사. 해양 수상 활동, 갯벌체험, 산행, 캠핑(야영), 전시·공연 관람, 겨울철 야외활동 계획 시 사전 안전여부를 확인한다.

< 해양 수상 활동 사전 확인 >

- 해양경찰서장, 시·군·구에 등록 업체 여부(「수상레저안전법」 제39조)
- 인명구조요원 및 래프팅가이드의 적정 배치 여부(「수상레저안전법 시행령」 제37조)
- 학생 교육 시 활용할 수상레저기구(「수상레저안전법」 제2조) 등의 등록여부 확인
- 인증 프로그램 수련활동 여부(청소년활동진흥법 제35조)

아. 식중독 등 집단 환자가 발생하지 않도록 유의한다.

자. 학생 준수사항

- 1) 모든 교육 프로그램에 성실히 참여하여 심신 수련에 최선을 다함
- 2) 인솔교사나 프로그램 진행자의 안전지도 사항을 성실히 준수
- 3) 안전사고 발생시, 인솔 · 지도교사에게 즉시 보고
- 4) 교육활동 중 유해한 장소나 위험한 시설 등에 접근 금지
- 5) 차량 운행 시에는 운전자의 안전운행에 방해가 되는 행위를 하지 않도록 하고, 탑승 중에는 반드시 안전벨트를 착용
- 6) 각종 돌발사고 발생 시에는 인솔 및 지도교사에게 신속히 연락하여, 필요한 조치에 대한 지시에 따름
- 7) 부득이한 사유로 교육활동을 계속할 수 없는 경우에는 인솔 및 지도교사의 허락을 받아야 함
- 8) 다중 이용 시설(숙소, 식당, 버스터미널, 선박터미널, 공항 등)에서는 공중도덕을 지켜 예절 바른 모습을 보여야 함
- 9) 항공기 탑승 시에는 기내반입 금지물품을 반드시 확인하고 소지하지 않도록 함

<붙임7> 코로나19 감염병 대응 지침

- [안전한 운영] 학생과 강사의 건강을 우선하여 안전한 환경에서 운영
- [환자 발생 시 대응] 감염의심자 또는 확진자 발생 시 대응체계 등 코로나19 감염 예방 관리 안내(최신판) 참조
- [교육·안내] 감염병 전파·확산 방지 관련 학생 교육 및 강사 협조 요청, 감염병 대응 연수
- [비상 연락망] 체험학습 참여 학생 및 학부모 비상 연락망 구축
- [임상 증상 관찰] 교육 활동 중 코로나19 임상 증상을 확인하여 감염 전파 및 확산 방지
- [방역 활동] 학생과 강사의 안전을 위하여 체험학습 시작 전에 발열 검사 실시, 발열 및 호흡기 증상(기침, 호흡곤란 등)시 프로그램 참여 및 관련업무 배제, 수시환기, 시설 이용 후 소독(공용용품, 출입문, 손잡이난간 등)
- [적정 학생 유지] 감염 특성(비말감염)을 고려하여 학생 간 밀접 접촉 방지
- [환기·소독] 활동 시설의 일상소독 및 수시 환기
- [유증상자 발생 시] 학교장이 보건당국 역학조사 및 도교육청 대책본부 협의 결과에 따라 시설 이용 제한 또는 출입금지 결정을 할 경우, 프로그램 운영을 중지하고 인솔교사와 학부모의 협조를 받아 귀가
- [안전점검] 체험학습 시작 전 발열검사, 마스크착용, 임상 증상 확인 준수, 음식물 섭취 금지, 손 소독 지도

< 코로나19 관련 체험학습 시 주의사항 >

□ 준비물

- 방역용 마스크(일반마스크보다 방역용으로 권장, ★여분의 마스크 꼭 챙기기-분실/훼손 우려)
- 손 소독제, 물병, 손수건, 휴지 등 개인 용품
- 비접촉식 체온계
- 코로나 자가검사 키트

□ 시기별 대응활동

학교 출발 전	
담임선생님	학생
<ul style="list-style-type: none"> - 버스 탑승/출발하기 전에 발열체크 및 호흡기 증상 발현 학생 확인 -> 유증상자는 체험학습 배제 	
	<ul style="list-style-type: none"> - 체험학습 당일 날 가정에서부터 건강상태를 꼭 면밀히 확인 후 건강상태 자가진단 참여 -> 코로나 관련 임상증상 발현 학생은 미리 담임선생님께 알려 체험학습에서 배제 (* 주요 증상: 발열(37.5도 이상), 기침, 호흡곤란, 오한, 근육통, 두통, 인후통 등) - 등교 전 가정에서 코로나 자가검사 키트 실시 후 음성인 경우 등교(단, 격리해제 후 45일 이내인 자 제외) - 개인물품을 공유하거나 음식을 나눠 먹는 것 금지
체험학습 시	
<ul style="list-style-type: none"> - 체험학습 중 수시로 컨디션 좋지 않은 학생 확인 - 올바른 마스크 착용법 준수(코까지 빈틈없이 꼭 착용, 텍스크x) - 마스크 위생적으로 착용하기 <p>(착용 전후로 손씻기/손소독, 더러워진 마스크는 교체, 친구들과 마스크가 섞이지 않도록)</p> <ul style="list-style-type: none"> - 손 씻기, 손 소독 항시 강조 - 기침 예절 준수 가. 기침을 할 때에는 휴지나 옷소매로 가리고 나. 사용한 휴지는 바로 버린 후 다. 반드시 비누와 물로 30초 이상 깨끗이 손씻기 - 코로나19 유증상자에 한해 신속항원검사 키트 실시 	
체험학습 후	
<ul style="list-style-type: none"> - 가정에서 자신의 건강상태 유심히 관찰 - 체험학습 후 등교 전 가정에서 코로나 자가검사 키트 실시 후 음성인 경우 등교(단, 격리해제 후 45일 이내인 자 제외) 	

□ 상황별 대응활동

유증상자 발생 시
<ul style="list-style-type: none"> - 발열검사 실시 및 코로나19 의심증상을 확인하는 등 학생 건강상태를 관찰 - 발열검사 또는 교육활동 중 코로나19 의심증상을 확인한 경우에는 보건용 마스크를 착용시킨 후 다른 학생들과 접촉을 최소화하여 별도 공간으로 이동하여 격리 - 격리 공간에서 신속항원검사 키트를 이용해 검사 실시 - 양성인 경우 인솔교사와 동반하여 학부모 협조하에 안전하게 귀가 조치
확진자 발생 시
<ul style="list-style-type: none"> - 전체 학생 대상으로 유증상 발생 여부 확인 - 확진자와 밀접접촉자 또는 같은 방을 쓰는 학생 대상으로 신속항원검사 실시 - 양성인 경우 인솔교사와 동반하여 학부모 협조하에 안전하게 귀가 조치