

2021학년도

코로나-19 예방 및 대응 방안

배영고등학교
(2021.8.13. 수정)

목적 및 기본원칙

1. 목적

- 코로나19 예방 및 관리를 위한 학생 및 교직원 관리 기준을 마련하여 피해를 최소화

◆ 코로나19의 특성

- 증상
 - 발열, 권태감, 기침, 호흡곤란 및 폐렴, 급성호흡곤란증후군 등이며 대부분 경증이지만 기저질환이 있는 경우에는 중증으로 진행할 가능성이 높음
 - 그 외 인후통, 두통, 가래, 객혈과 오심, 설사도 나타남
 - 전파 방법
 - (비말전파) 코로나19는 감염된 사람이 기침, 재채기를 했을 때 발생한 비말(침방울)이 다른 사람의 호흡기로 들어가 바이러스가 점막을 통해 침투하여 감염됨
 - (접촉전파) 감염된 사람의 비말이 물건이나 표면 등에 묻은 경우, 다른 사람이 이 물건을 손으로 만진 후 눈, 코, 입 등을 만져서 감염
 - 전파 특성
 - ① 증상이 경미한 발생 초기부터 전파가 일어나고,
 - ② 닫힌 공간 내에서 밀접한 접촉이 이뤄지는 경우 확산의 규모가 커짐
- ※ 출처: 「코로나바이러스감염증-19」 예방을 위한 사업장 집중관리 지침 (2020.3.12.)

2. 기본원칙

- 1) 등교 전(가정), 등교 시, 교육활동 중 발열, 호흡기 증상을 확인하여 유증상자 조기 발견, 등교(출근) 중지 등으로 감염 전파 및 확산 방지
- 2) 학생 및 교직원 대상 감염병 예방 교육 강화, 환경 위생관리 및 사회적 거리 두기 등으로 감염 예방 철저
 - ※ 수업 시작 전·후, 수업 중 수시 환기를 통해 쾌적한 교육활동 공간 조성
 - (단, 실외 미세먼지 농도 ‘매우 나쁨’ 등 외부환경을 고려하여 환기 횟수 조절)

1. 코로나19 예방 및 관리 위한 추진상황 점검

* 코로나19 예방 및 관리 위한 추진상황 점검

- 학생 간 접촉 최소화하기 위한 학교운영방안 수립 및 교직원 교육
- ※ 대면 교육 시 ‘사회적 거리유지’ 실천이 가능한 인원 단위로 실시
- 방역물품 준비 배부 및 학교 전체 소독 완료
- 유증상자를 위한 일시적 관찰실 확보- 1층 학부모 상담실
- 가정통신 등을 통해 코로나19 관련 등교 중지 기준 및 출결처리 등 안내
- 담임교사 학기 초 기저질환자 조사 실시
- 학생 및 교직원 등 대상 코로나19 질병정보 및 감염예방수칙 등 행동요령 교육
- 코로나19 예방을 위해 개학 1주일 전부터 학생들 건강상태 매일 확인
- 발열체크 3회 실시(등교 시, 점심식사 전 교실에서, 귀가 전), 호흡기 유증상자 등 매일 모니터링
- 결석 학생에 대한 수업결손 대책 지원

2. 각 교실별 물품 배부 목록

고막체온계 1개, 손소독제 1~2개, 소독용 스프레이1개, 일반마스크 3개, KF94 마스크 5개, 의료용 장갑, 점심 식사 전 발열체크 점검표

3. 코로나 19 대응 방역관리자 지정 및 역할 - (2021.8.13. 수정)

	업 무		비 고
학교장	총괄지휘		
교감	위기상황진단, 학사운영관리, 업무분담 조정, 코로나 예방 복무담당자		
역 할 담 당 자	정	부	비 고
코로나19 예방활동 총괄담당자	보건교사	교무부장	▶ 임신부, 당뇨병, 만성 호흡기질환(천식, 만성폐 질환자) 등은 담당자에서 제외 ▶ 대응조직 운영, 학생· 교직원 증상 모니터링 및 신고접수, 예방교육, 시설 방역 등
학생 발생시 전담관리자	담임	교과교사	
학년 총괄 전담관리자	각 학년대표 일일 보고		
관찰실 전담관리자	학생부장	주무관	
외부인 전담관리자	지킴이	주무관	
행정실 전담관리자	행정실장	주무관	
급식실 전담관리자	영양교사		
기숙사 전담관리자	기숙사 사감		

4. 감염 예방을 위한 환경위생 관리

- 1) 교실 등의 창문을 수시 개방하여 충분히 환기시킴
 - 수업 전, 수업 중 수시로 창문을 개방하여 자연환기 양을 증가시키고, 기상상황, 주변여건 등을 고려하여 가능한 교실 출입문 및 창문 상시 개방
 - 실내공기 순환방식의 공기정화장치·설비 사용은 가동 금지
- 2) 학교 내 화장실 등 세면대에 손 세척제(액체 비누, 손제정제 등)와 종이타월 등을 충분히 비치
- 3) 옷소매로 입을 가리고 기침이나 재채기하도록 해야 하나, 만약 기침 시 휴지를 사용했다면 바로 버릴 수 있도록 뚜껑이 있는 쓰레기통과 가급적 비닐봉투를 내부에 비치
- 4) 학교내 주요 공간의 청소, 소독 및 환기 강화
 - 문 손잡이, 난간, 다양한 터치 장치, 책상, 탁자, 의자, 전화, 컴퓨터 키보드, 화장실 (수도꼭지, 변기, 문고리 등)는 1일 1회 이상 소독하며, 출입문이나 음수대 등은 더 자주 소독
- 5) 외부인 출입 관리를 위한 전담직원 지정 배치: 원칙적 외부인 출입금지
- 6) 학교별 학급 수 및 학생 수 등을 고려하여 학생 및 교직원의 접촉을 최소화하는 방식으로 학교 운영

◆ 사회적 거리두기 실천 위한 학교 운영

- 학생 간 최대한 거리 확보를 할 수 있도록 책상 배치하고, 학급 모둠 좌석 배치 금지
- 학생 간 접촉을 최소화 할 수 있도록 수업시간 및 쉬는 시간 조정
- 등·하교 또는 출·퇴근 시간, 휴식시간, 점심시간 교차 실시
- 비말 또는 접촉감염이 발생할 수 있는 학습활동 제한
- 식사 시 일정 거리를 두고 식사하기
- 실내 휴게실, 다기능 활동 공간 등 다중 이용 공간 일시 이용제한
 - ※ 휴게실 등에서 다과 및 점심 식사 같이 먹지 않기
- 집단 행사, 소규모 모임, 출장 등 연기 또는 취소
 - ※ 국내외 행사, 이벤트, 동호회, 취미클럽 및 회식 등
- 학생들이 공동으로 사용하는 수업자료를 이용하는 교육활동 자제

7) 발열, 호흡기증상 등 유증상자 대기를 위한 일시적 관찰실 마련

- 일시적 관찰실: 1층 학부모 상담실 (문을 닫을 수 있고 환기가 잘 되는 공간으로 선정)

1. 학생 감염병 관리조직 운영

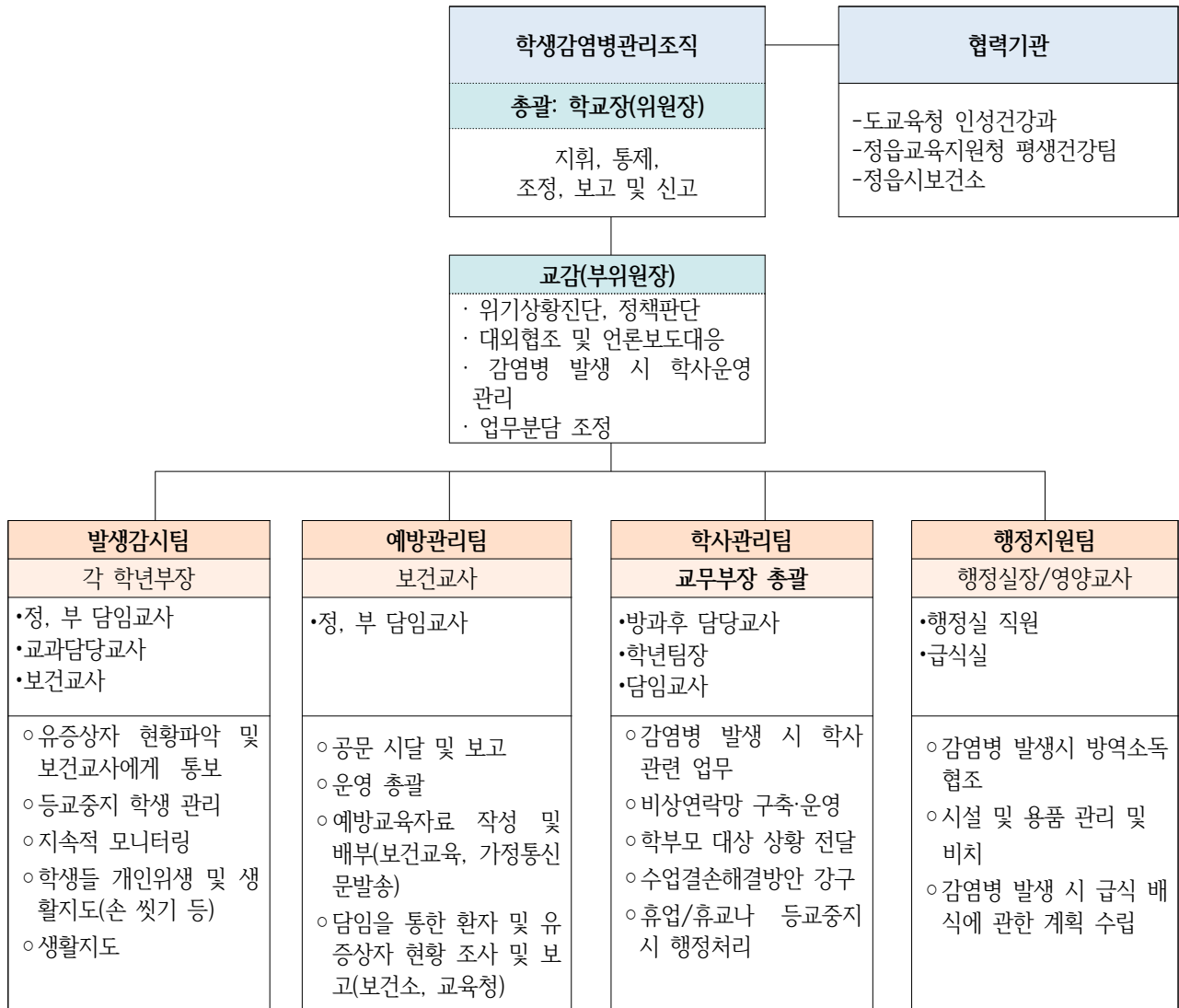

2. 코로나 19 대응 업무담당 유관기관

업무분야 및 기관	연락처
정읍교육지원청 평생건강팀	063-530-3014
전북도교육청 인성건강과	063-239-3389
선별진료소 정읍시보건소	063-539-6112
선별진료소 아산병원	063-530-6000

□ 등교(출근)전 : 가정에서 건강상태를 사전 확인하고 유증상자는 등교(출근) 중지

등교(출근)전 확인사항	<ul style="list-style-type: none"> · 발열(37.5℃) 또는 기침, 목아픔, 호흡곤란, 인후통, 콧물, 폐렴 등 호흡기증상이 있는지 확인 · 발열(37.5℃이상 고열 지속)을 동반한 근육통, 피로감, 설사증상 등의 증상이 있는지 확인 · 감기와 유사한 증상(진단서, 확인서, 입원치료 통지서 등 증빙자료) 있는지 확인 · 확진자 발생지역(대구, 경북 등에) 다녀온 이력이 있는지 확인 · 확진자 발생한 지역, 장소, 공간, 국가 등에 다녀온 이력이 있는지 확인
<p>➡ 유증상이 의심되는 경우나, 발생 지역으로 방문 이력이 있는 경우는 신속한 대응을 위해 등교(출근)전에 반드시 학교(담임, 전담관리자, 관리자 등)에 연락하고 협의 후 등교 및 출근 여부 결정함</p>	

** 학생 및 교직원이 등교 전 가정에서 건강상태를 확인하여 의심증상(발열 또는 호흡기증상)을 인지한 경우 등교나 출근을 하지 않고 학교(담임 또는 복무담당자)에 연락

□ 등교(출근)전 : 전 학생 및 학부모 사전 안내 사항

발열측정의 의의	<p>코로나19 유증상자 파악</p> <p>※ 코로나19 의심 증상: 발열(37.5℃ 이상) 또는 호흡기 증상(기침, 목아픔, 호흡 곤란 등)</p>
발열 측정 절차	<p>★ 학교 등교 시 중앙현관에서 열화상 카메라로 1차 측정</p> <ul style="list-style-type: none"> - 측정대상 : 모든 학생 및 교직원 - 측정 및 등교 시 : 중앙 현관 외 모든 출입구 제한 조치 <p>- 발열측정자 : 모든교사(조편성하여 측정)</p> <p>- 발열등 유증상자 의심발생시 학부모에 연락하고 즉시 귀가 조치 안내 (37.5도 이상 시 정확한 체온기로 재측정하며, 2차 측정 후에도 37.5도 이상이면 담임교사가 학부모 연락하여 귀가 조치-등교중지)</p> <ul style="list-style-type: none"> - 실시자는 보건용 마스크, 일회용 장갑 착용 - 폐질환, 만성심혈관질환, 신장질환 등 코로나19에 의한 합병증이 발생할 확률이 높은 고위험군 임산부는 발열 체크 업무 담당 제외 <p>★ 등교 직후 교실에서 2차 측정 : 담임교사</p> <ul style="list-style-type: none"> - 1차 결과 37.5도 이상 발열이 확인된 경우 일정 시간 동안 안정을 취하게 한 후 고막체온계 사용 재측정 - 발열 등 유증상자 의심 발생시 학부모에 연락하고 즉시 귀가 조치 안내

□ 일시적 관찰실 : 1층 학부모 상담실 운영

목적	학교 일과 중 발견된 코로나19 유증상자 중 즉시 보호자 동반 귀가가 어려운 경우 보호자 오기 전까지 일시 보호
운영	<ul style="list-style-type: none"> - 코로나 종료시까지 일시적 관찰실 지정하여 운영 - 유증상(기침, 발열, 인후통, 호흡기증상 등) 및 의료기관 진료 여부등 일시격리가 필요한 경우 마스크 착용후 교사와 2m 간격을 하여 이동

□ 출석 인정 기준

학교장 재량 출석인정조치 가능한 경우	<ol style="list-style-type: none"> 1. 학교장은 코로나19 확산 방지를 위해 필요하다고 판단하는 경우 조치 실행 2. 학교장 재량 출석 인정 기준 예시 <ul style="list-style-type: none"> - 코로나바이러스 감염증-19 감염자, 유증상자 - 최근 2주 이내 해외 여행력이 있거나 코로나19 호흡기질환의 환자 가족(자가격리자, 능동감시자 등) 및 접촉자 - 기저질환(천식, 호흡기질환 등 민감군 학생) - 고열(37.5℃ 이상) 또는 호흡기증상(인후통, 콧물 등) 있는 학생 - 보건학적 고위험군(천식, 호흡기질환 등 기저질환) 학생 - 기타 학교장이 인정하는 사유
----------------------------	--

- (초등) 2020. 학교생활기록부 기재요령(07.출결사항/제8조 추결사항/2.결석, 51쪽)
- (중등) 2020. 학교생활기록부 기재요령(08.출결사항/제8조 출결사항/2.결석, 59쪽)
- 학교보건법
제8조(등교중지) 학교의 장은 제7조에 따른 건강검사의 결과나 의사의 진단 결과 감염병에 감염되었거나 감염된 것으로 의심되거나 감염될 우려가 있는 학생 및 교직원에 대하여 대통령령으로 정하는 바에 따라 등교를 중지시킬 수 있다.

□ 출석 인정 근거 서류 간소화

- 확인서, 감염 확진 진단서, 격리통지서, 격리통지 문자, 항공권 등 제출
- 보호자 전화, 담임 의견, 진료, 처방 사진 전송 확인 등
- 증빙자료가 없는 경우 내부결재된 사유서 제출

□ 발열체크후 등교중지 처리절차

- 학급 학생 전체 체온 측정
- 37.5℃ 이상 시 정확한 체온계로 재측정

2차 측정이후에도 37.5℃이상이면 학부모 연락하여 귀가조치(등교중지)

- 호흡기 유증상 귀가 학생에 대한 등교중지 기안처리(담임교사)

⇒ **학부모 연락 후 귀가 조치 전 대기 시간 동안 일시적 관찰실 운영**

3

등교후-수업중

- 교육활동에 따른 교실이동, 쉬는 시간 중 화장실 이용, 급식 이용 및 음용수 섭취 등을 제외하고는 교실 간 이동 및 불필요한 움직임 자제

- ★점심시간(급식실 이동전) 추가 발열검사*를 실시하는 등 학생 건강상태를 관찰

- **추가 발열검사 또는 교육활동 중 의심증상을 확인한 경우**에는 보건용 마스크를 착용시킨 후 교직원은 바로 귀가 조치, 학생은 별도 격리장소 이동 후 보호자에게 연락(적정거리 유지)
 - 단, 소아의 경우 다양한 원인으로 열이 날 수 있으므로 2~3일간 집에서 관찰 후 열이 지속되거나 증상 악화 시 질병의 악화 방지를 위해 마스크를 착용하고 의료기관 방문
 - ※ 의료기관 방문 시 가능한 개인차량 이용 및 보건용 마스크 착용
 - 열이 내렸거나 호흡기 증상이 호전된 경우 담임교사 및 복무 담당자에게 알린 후 등교

⇒ **학부모 연락 후 귀가 조치 전 대기 시간 동안 일시적 관찰실 운영**

- ※ 학생이 혼자 귀가할 수 없는 경우는 보호자와 협의하여 안전하게 귀가할 수 있도록 (대중교통 이용 자제)

❖ 학생은 전담관리인(담임)이 해당기간 동안 매일 유선으로 건강상태 확인

❖ 교직원은 스스로 건강상태를 확인하여 일일 2회(오전, 오후) 보고토록 안내

- 전담관리인(담임교사) 해당 학생 또는 교직원에게 대해 3~4일간 모니터링한 결과 38℃ 이상 고열이 지속되거나 증상이 심해진 것으로 확인되면 콜센터(☎1339, ☎지역번호+120), 보건소에 문의하도록 안내하고, 보건교사, 학교장에게 보고

1

위기 단계별 판단기준 및 대응조치

단계	판단 기준	대응조치
1단계 관심(Blue)	<ul style="list-style-type: none"> ▶ 해외 신종 감염병의 발생 ▶ 국내 원인불명 감염환자 발생 	<ul style="list-style-type: none"> ▶ 대응태세 점검 ▶ 보건교육 강화
2단계 주의(Yellow)	<ul style="list-style-type: none"> ▶ 해외 신종감염병의 국내 유입 ▶ 국내 신종·재출현 감염병 발생 	<ul style="list-style-type: none"> ▶ 예방 홍보 강화 ▶ 협조 및 감시체계 강화 ▶ 감염병 발생 일일점검 및 동향 보고
3단계 경계(Orange)	<ul style="list-style-type: none"> ▶ 해외 신종감염병의 국내 유입 후 타 지역 전파 ▶ 국내 신종·재출현 감염병의 타 지역 전파 	<ul style="list-style-type: none"> ▶ 대응강화 및 확산방지 ▶ 필요 시 휴업 검토 ▶ 단체 활동 자제
4단계 심각(Red)	<ul style="list-style-type: none"> ▶ 해외 신종감염병의 전국적 확산 징후 ▶ 국내 신종 감염병의 전국적 확산 징후 ▶ 국내 재출현 감염병의 전국적 확산 징후 	<ul style="list-style-type: none"> ▶ 추가대응, 확산 방지 ▶ 단체 활동 금지 ▶ 필요 시 일제 휴업 검토

2

세부 추진 내용

보건교육 실시	<ul style="list-style-type: none"> ■ 학생, 교직원, 보호자 보건교육 실시(가정통신문, 홈페이지 게시) ■ 전교생 '신종 코로나바이러스 감염병' 감염 예방법 교육 실시(보건계) ■ 매일 조화·종례 시 담임교사가 예방교육 실시 ■ 교육내용 : 신종 코로나바이러스 감염증 관련 질병정보 및 개인위생수칙 손 씻기 지도 철저, 기침 예절 교육 호흡기 증상 시 마스크 쓰기 열과 호흡기 증상 시 즉시 병원 진료받기 창문과 출입문을 열고 자주 환기하기
환자파악 및 등교중지 실시	<ul style="list-style-type: none"> ■ 감염자, 유증상자, 유사환자 모니터링 (학생, 교직원) ■ 전북지역 내 확진 환자가 생겼을 경우 <ul style="list-style-type: none"> - 통학버스 차량 탑승 전 발열 및 호흡기 감염 여부 체크(전 교사) - 매일 아침 발열자 현황 파악 후 즉시 보건 교사에게 연락(담임 교사) ■ 발열(37.5℃ 이상) 및 호흡기 증상 시 즉시 학부모에게 연락 후 귀가 조치 ■ 신종 코로나바이러스 감염증 대응 관련하여 도교육청 지침에 따름 ■ 감염병 발생 및 격리 현황 즉시 보고체계에 따른 유선 보고 후 업무관리시스템으로 보고 관리(관련하여 교육청지침에 따르며, 추후 변경될 수 있음)
전파방지조치	<ul style="list-style-type: none"> ■ 외부인 출입자제 및 관리 철저 ■ 진단 관련 물품 준비 철저 (비접촉식 체온계) ■ 입학식 등 수학여행, 체험학습, 수련활동 등 단체 활동 자제 ■ 감염병 유행 시 대중시설이나 단체 활동 자제 ■ 호흡기 증상이 있는 사람은 마스크를 착용 유도, 기침 시 코와 입을 가림 ■ 손소독제와 마스크 구비, 필요 시 학생들이 사용할 수 있도록 조치
환경위생관리	<ul style="list-style-type: none"> ■ 화장실 손 씻기 위한 용품 비치(보건 교사) ■ 화장실, 교실, 교육 기자재 등에 대한 소독 실시(담임 교사 및 담당 교사) ■ 음용수 공급시설 위생관리 강화

가. 감염예방 차원에서의 학생 및 교직원 발열여부 확인

- 등교 직후 전일 발열 여부, 현재 상태 등을 확인하여 발열 검사 대상자 확인
(통학버스 및 통학택시 이용시 탑승전 대책:)
- 대상자에게 발열 검사 실시
 - 발열 검사 담당자는 검사 시 ‘신종 코로나바이러스 감염증 감염예방 수칙’을 철저히 준수
- 발열, 마른기침, 인후통, 무력감 등의 호흡기 증상 여부 확인
- 수업 중 발열을 느끼는 학생이 발생할 경우 보건실(일시적 관찰실)에서 개별 발열 체크 실시
 - 학생이 발열과 기침, 호흡 곤란 등이 있는 경우에는 마스크와 장갑 등을 착용하고 발열을 체크
 - 다수 학생의 고막 체온계 사용으로 인한 감염 예방 준수
 - 일회용 렌즈 필터사용 및 학급별 비접촉식 체온계 공급

나. 발열 확인에 따른 조치사항

- 발열(37.5℃ 이상) 및 호흡기증상(기침, 인후통 등) 시 즉시 학부모에게 연락 후 병원 진료 위해 귀가 조치
- 37.5℃ 이상의 발열과 호흡기 증상이 있으면서 신종 코로나바이러스 감염증 감염 의심 정황 (가족 중에 확진자 또는 격리자가 있거나 최근 신종 코로나바이러스 감염증 발생 병원에 방문한 적이 있는 경우, 신종 코로나바이러스 감염자와 밀접 접촉 경험이 있을 시에임의로 의료기관을 방문하지 말고, 즉시 정읍시보건소(063-539-6138) 및 질병관리본부 1339에 연락연락한 후 안내를 따른다.
 - 선별진료소 방문 결과에 따라 격리 또는 검사가 필요한 학생에 대하여 즉시 등교중지 실시
 - 등교중지 기간은 최대 잠복기인 14일로 함.
 - 등교중지 학생은 검사 결과 ‘음성’ 판정받았어도 최대 잠복기 동안 등교중지 유지

VI

학생 감염병 관리 조직 체계도 - 비상대책반 및 근무조 편성 포함

위원장 : 교장

· 대책위원회 지휘, 통제, 조정

부위원장 : 교감

· 위기상황 진단, 정책 판단
· 대외홍보, 언론 보도에 대응
· 대책 논의

환자관리 및 환자파악팀	환자관리팀	행정지원팀	학사관리팀
담임교사	보건교사	행정실장	교무부장/교육연구부장
<ul style="list-style-type: none"> - 담임 : 매일 아침 발열 학생을 체크 하여 의심 환자 보건실로 보냄 - 생활지도, 보건교육 실시 - 등교 중지 학생 관리 (가정학습관리) - 학생 및 보호자 비상연락 - 교실출입문, 기자재 소독 	<ul style="list-style-type: none"> - 감염병 예방관리 계획 수립 - 역학조사 및 환자관리 - 발생 현황 통계 취합 - 유증상자 처치, 진료의뢰 - 학생, 학부모 보건교육 실시 - 가정통신문 발송 - 교육청 및 보건소 신고 - 유관기관과 협조체제 유지 	<ul style="list-style-type: none"> - 방역활동 - 예산 및 행정지원 - 역학조사 협조 - 대내외 홍보 - 위생 시설 관리 - 소독 취약지구 확인 - 손소독제, 비누 등 용품 구비 - 화장실 등 위생적 관리 확인 	<ul style="list-style-type: none"> - 상황판 작성 - 수업결손 대책 수립 - 등교 중지 학생의 출결 처리 - 교직원 비상연락망 정비

VII

학생 행동 요령

1

학생 행동 요령

구 분	행 동 요 령
예 방 시	<ul style="list-style-type: none"> ■ 개인위생을 철저히 하고, 평소 비누 등으로 손씻기를 생활화 함 ■ 충분한 수면과 영양을 섭취하여 면역력을 높임 ■ 창문과 출입문을 2~3시간 간격으로 자연 개방하여 환기함 ■ 호흡기 감염 증상이 있는 사람은 마스크를 착용 ■ 기침 예절 준수
증상 발견 시	<ul style="list-style-type: none"> ■ 발열 및 호흡기 증상 등 감염병 의심 증상발견 시 선생님이나 부모님께 알림 ■ 발열 및 호흡기 증상 시 등교하지 말고 병원 진료받기
증상 진행 시	<ul style="list-style-type: none"> ■ 기침과 재채기를 할 때에는 코와 입을 휴지나 소매로 가리고 함 ■ 호흡기 감염 증상이 있는 사람은 마스크를 착용 ■ 수건 등 위생용품을 따로 사용하고 수영장 등의 출입을 삼감 ■ 사용한 휴지는 즉시 휴지통에 버리고 손을 씻음

2

등교 중지 시 제출 서류

구 분	필요한 확인 서류
평상시	<ul style="list-style-type: none"> ■ 진료확인서, 의사소견서, 의사진단서 중 1부
국가위기상황 발생시	<ul style="list-style-type: none"> ■ 진료비 계산서.영수증, 약제비가 있는 경우 처방전 및 약제비 계산서.영수증 중 1부

□ 유증상자 발생 시 대응 흐름도

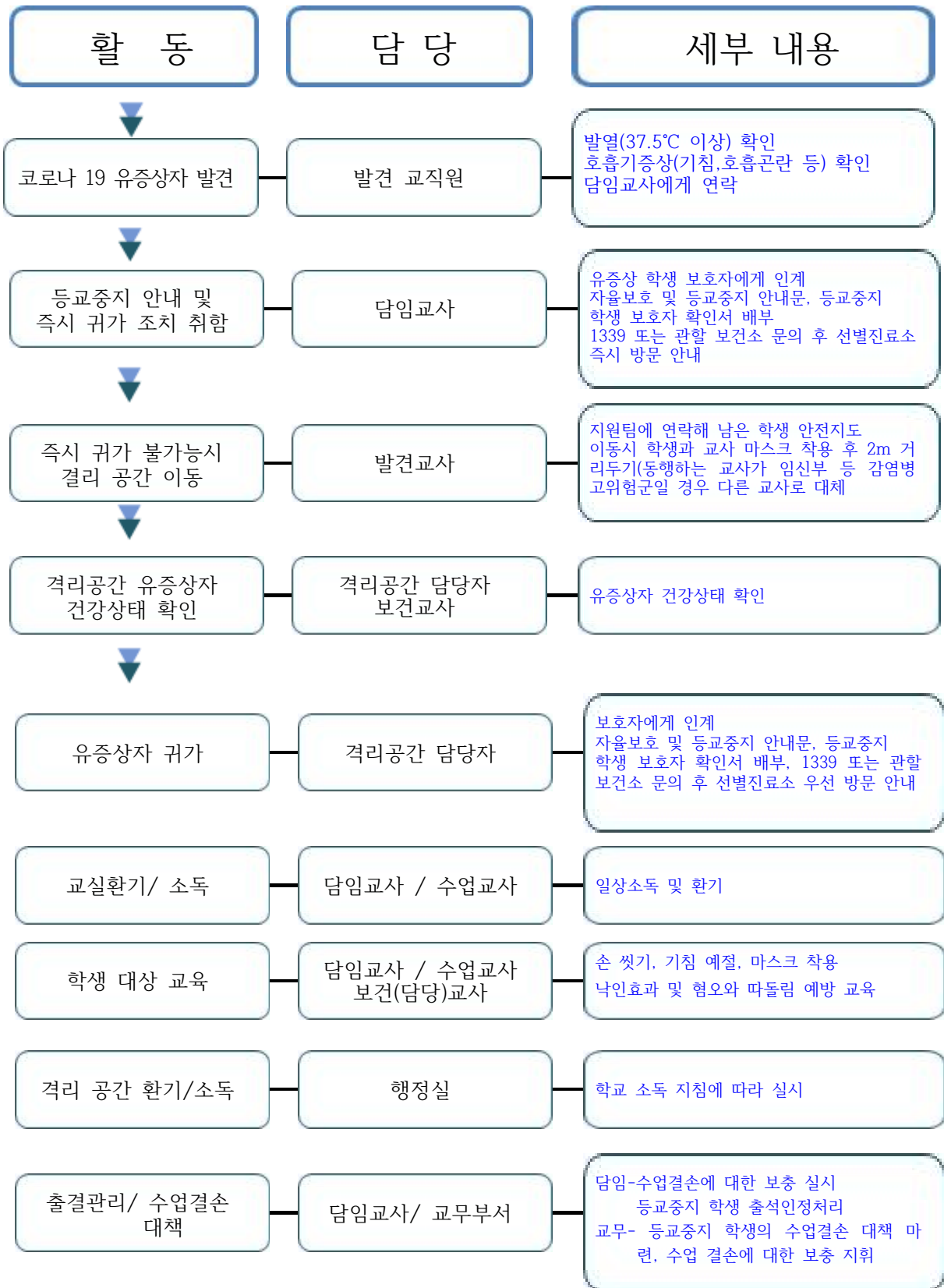

□ 확진환자 발생 시 초동 조치 안내

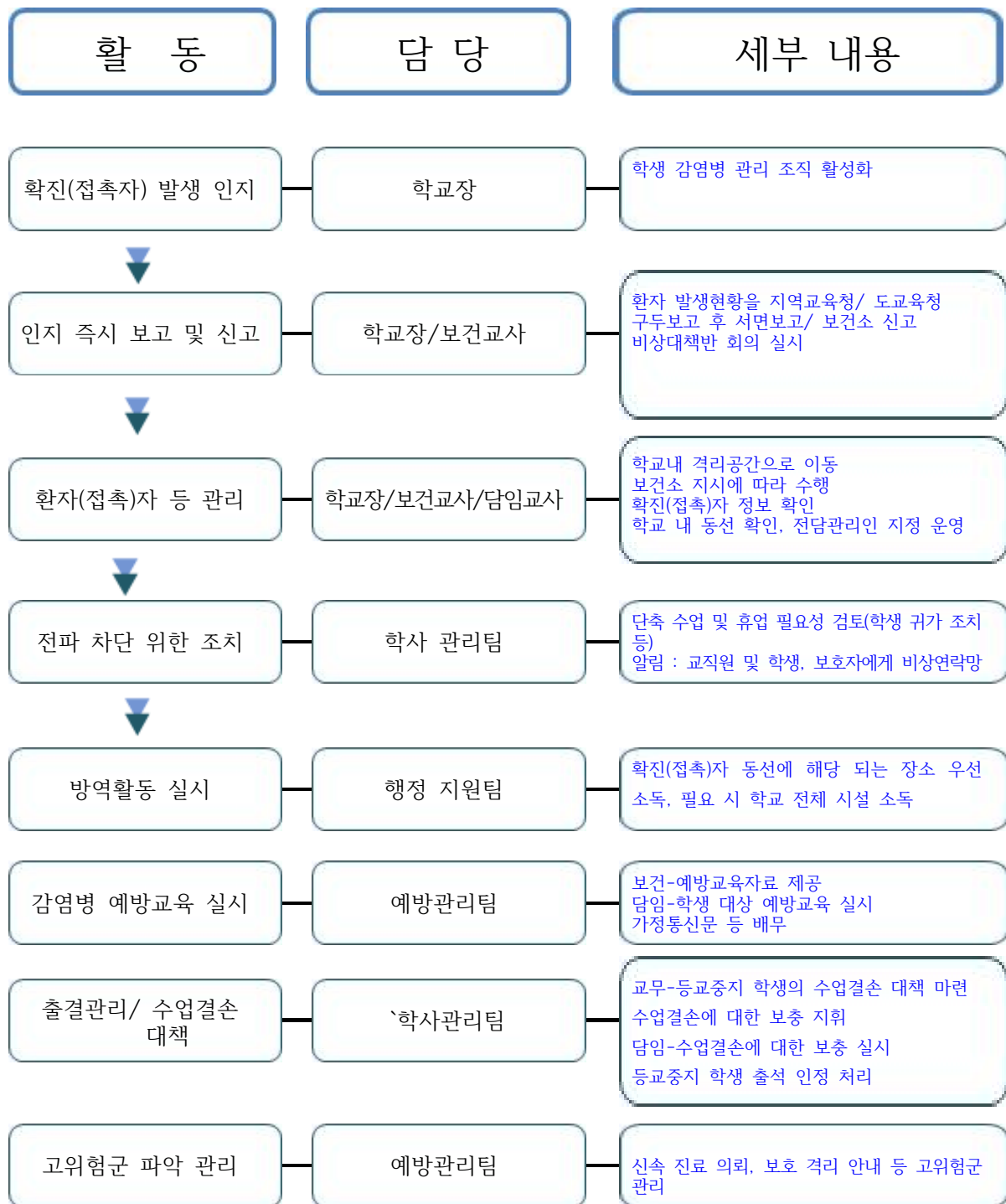

□ 학교에서 확진자가 확인된 경우 그 사실을 즉시 학교 내 모든 학생 및 교직원 통보

- 임상 양상과 관계없이 진단을 위한 검사기준에 따라 감염병 병원체 감염이 확인된 자로서 해당 학교에서 근무하는 모든 학생 및 교직원, 해당 학교를 방문한 방문자 등이 확진 환자로 확인된 경우를 말함
- 학교 내에서 함께 근무하는 방과 후 강사 및 방문자 등도 포함

□ 보건당국의 역학 조사에 적극 협조

- 확진 환자와 접촉한 사람은 보건소의 검사 및 역학조사 전까지 사업장 내의 격리 장소에서 개인 보호구(마스크 등) 등을 착용하고 대기
- 학교장은 확진 환자에 대한 질병관리본부 역학조사반의 심층 역학조사에 적극 협조
- 확진 환자의 이동 동선 소독 등 보건소에서 실시하는 조치사항에 대하여 학교장은 적극 협조
- 보건소의 확진 환자 사례 조사 및 접촉자 범위 조사 등에 적극 협조

□ 확진 환자의 접촉자 자가격리 조치

- 역학조사 결과 확진 환자의 접촉자로서 보건당국에 의해 자가격리 대상자로 선정된 자*는 보건당국의 안내에 따라 자가격리 조치

□ 확진 환자에게 노출된 장소는 보건당국의 안내에 따라 소독 실시

- 지침에 따라 소독을 실시한 후, 다음날까지 사용을 금지하고 이후 해당 장소를 사용할 수 있음
- 소독 이후 바이러스는 소독 당일 사멸하나, 소독제 사용에 따른 위해 가능성 등을 함께 고려하여 하루 사용 금지

□ 시설 폐쇄 등 조치

- 확진 환자가 머물렀던 장소는 감염병 확산 방지를 위해 보건당국의 안내에 따라 시설의 일시적 폐쇄, 일반인 출입금지, 시설 내 이동제한 등 조치 시행

등교중지 조치에 따른 안내서

_____ 학년 _____ 반 _____ 번호 이름: _____

위 학생은 열 : _____ (기침, 콧물, 인두통, 오한, 두통) 을 호소하고 있어 감염병 확산 사전 대응을 위하여 아래와 같이 등교중지 조치를 하고자 합니다.

학부모님께서서는 자율격리가 지나고 완치 후 작성하여 학교로 보내주시기 바랍니다.

배영고등학교장

----- 자르는선 -----

등교중지 가정 확인서

_____ 학년 _____ 반 _____ 번호 이름: _____

위 학생은 교내 체온측정 결과 _____℃로 측정되어
자율격리를 권고받아 가정에서 (월 일)부터 (월 일)까지 격리 후
증상이 소실되어 학교에 정상 등교합니다.

2021년 ()월 ()일 학부모 성명: _____ (인)

배영고등학교장

호흡기질환 발생 예방 및 확산 방지를 위한 등교중지 안내

학부모님, 안녕하십니까?

최근 빠르게 확산하고 있는 코로나19 감염 예방을 위하여 「학교보건법」 제8조 및 동법 시행령 제13조 규정에 따른 등교중지를 적용하고자 하는바, 학부모님께서도 다소 불편하시더라도 우리 학교의 조치에 적극적으로 협조하여 주시기 바랍니다.

_____학년 _____반 이름 : _____귀하의 자녀는

학교에서 1차 열 측정결과 _____로 측정되어 가정에서 자율격리하여 일정 기간 건강 상태를 자택에서 지켜보아야 합니다.

★ 가정에서의 조치 사항 ★

1. 아래의 사항을 지켜주시기 바랍니다.

- 자녀의 **건강상태를 자세히 지켜봅니다.**
- **고열과 기침, 인후통, 호흡곤란 등의 증상을 보일 경우, 관할보건소, 1339 콜센터, 지역번호+120** 하고 의료기관의 조치에 따르도록 합니다.
- 자녀를 지도하여 자율격리할 수 있도록 합니다.
주변 사람들과의 접촉을 최대한 제한하여야, 질병이 전파되는 것을 예방할 수 있습니다.
- **하루 2회 전담자가 학생에게 전화할 예정입니다.** 학생 유선 연락이 가능하도록 준비해주세요.
(핸드폰 충전) 학생 연락이 되지 않는 경우 학부모께 연락하도록 하겠습니다.
- 학생의 심리적 상태가 안정될 수 있도록 해주세요. 혹시 어려움을 호소한다면 담임선생님을 통해 **Wee center 상담교사와 유선 상담이 가능합니다.** 신청해주시면 담임선생님께서 안내하도록 하겠습니다.

2. 등교하는 날, 학교 담임선생님께 제출해야 할 서류(등교중지 기간 출석 인정을 위한)

- **진료확인서, 진단서, 소견서, 학부모 확인서**

3. 각 학급 담임과 보건교사는 학부모님 및 학생과 긴밀하게 연락하여 지도하겠습니다.

다른 문의 사항이 있으시면 언제든지 연락해주시기 바랍니다.

담임	000	연락처 : 010-
보건교사	000	연락처 : 010-
학교 연락처	063-533-4123(학교 대표전화)	

2020년 월 일

코로나바이러스감염증-19가정통신문

학부모님, 코로나-19로 학생 등교 관련 염려가 많으시지요?

학교에서도 학생 및 교직원 안전을 위한 다양한 방안을 마련하고 있어 이에 대한 안내를 드리고자 합니다.

1. 등교 전 가정에서의 학생 관리

- 발열을 동반한 기침, 목아픔, 호흡곤란, 콧물, 폐렴 등 호흡기 증상이 있는 경우 등교 중지
- 학교보건법 제8조에 의거 출석 인정(학교와 상담)
- 등교 시 마스크는 희망에 따라 착용

2. 학교 안전 관리

- 교실, 특별실 등 방역 소독
- 방역물품(소독제, 체온계 등)구비
- 책·걸상, 문손잡이, 공동학습도구, 계단 난간 등 공동사용 시설 일상 소독

3. 외부인 통제 관리

- 학생 안전을 위해 신학기 신입생 인솔 보호자는 학교 출입 불가

4. 등교 시 관리

- 발열검사 및 손 씻기, 손소독을 실시 예정
- 발열검사를 위해 등교 시간 조정
- 등교 시간을 지켜주어야 발열검사 후 교실 입실 가능

5. 급식 운영 관리

- 안전한 급식환경을 위하여 대화하지 않고 조용히 식사하도록 지도할 예정
- 학교별로 마주 보지 않고 식사하기
- 점심시간 연장하여 운영하기
- 점심시간 학년별로 운영하기 등

6. 유증상자 관리

- 유증상자 발생 시 즉시 학부모님께 유선으로 연락
- ‘일시적 관찰실’에서 보호 후 귀가 조치할 예정

7. 보건교육 실시

- 사회적 거리두기, 손소독 및 손 씻기 등 보건교육 강화
- 학생들의 일탈 행동 방지를 위한 생활지도 강화

코로나19가 종료될 때까지 배영고등학교 교육공동체 모두가 한마음으로 협조해주시기를 간곡히 부탁드립니다.

2021. . .

배 영 고 등 학 교 장

이름 :	학번:	학교:
해외 방문지역:		성별: 남
발현증상: <input type="checkbox"/> 열 () <input type="checkbox"/> 두통 <input type="checkbox"/> 마른기침 <input type="checkbox"/> 오한 <input type="checkbox"/> 몸살 <input type="checkbox"/> 피로감 <input type="checkbox"/> 기타 () 발열 증상 시작 시간 : 예)12/10 19:00 조퇴일 예)12/10 19:00 등교중지 기간: 2021년 ()월 ()일~ ()월 ()일		
기타 사항 :		

이름: 000 (담임교사 혹은 보건교사)
직장명: 배영고등학교
전화번호: 063-533-4123

학급 체온측정 및 유증상 학생 관리

순번	날짜	학년-반	이름	체온	호흡기증상 유무	비고 (등교중지기간,처리사항 등)
1						
2						
3						
4						
5						
6						
7						
8						
9						
10						
11						
12						
13						
14						
15						
16						
17						
18						
19						
20						

코로나19 유증상자 귀가 조치 명단

[illegible]

※ 학교 상황에 맞게 자율적으로 수정하여 활용

* 기타는 인후통, 권태감 등 기록